時報

EASTERN TIMES.

今天三大張售大洋貳分

時報 二千一百九十四號
宣統二年六月十九日
西曆一千九百十年七月廿五號

去年今日
澳門劃界大臣電奏開放香州

鎮江大觀萬全樓緊要廣告

敬啓者敝館接客向例用招帖一番以別冒名之弊現有下流人物假冒本館招片在各埠招攬生意貴客為所慮者尚是小事其中尤有扒匪亦有此項招帖冒稱旅館夥友老練出門者雖受其騙竟有初次行旅者為該匪騙去行李衣箱等物為害最巨後承蒙光顧諸君如認識敝夥名姓不論外設認不清楚萬不可以招帖為憑輕去行裝如有重要物件最好先行通知敝館以便專派妥夥接待否則親自跟隨至棧是為至要

滬寧鐵路更改行車時刻廣告

啟者自六月二十六日起時刻表所載上午七點四十五分滬開寧及七點三十分寧開滬之快車均即停駛○上午八點十分由滬開寧之慢車改于八點五十五分開○上午八點二十分由寧開滬之慢車改于七點四十五分開○上午十點鐘由滬開寧之三四等客車今改為慢車并加掛頭二等車輛于七點二十五分開○九點五十五分由寧開滬之三四等客車仍亦加掛頭二等車輛○下午十二點三十分由滬開南翔之客車亦即停駛增滬蘇客車一班上午十點五十分由滬開下午二點五十五分由蘇開○其餘各客車仍照時刻表所載行駛俟此數月赴勸業會之客衆多營業增盛本路仍悉照本年四月二十六日核定時刻表所載各車輛行駛此佈 車務總管啟

上海祝羣女學校招生廣告

考期 七月十一十二十三日上午九時至十二時來學者先期至本校報名預繳報名費一元於學費內扣除
學費 每學期五元寄宿者加膳宿費二十元洗衣費一元雜費兩元中膳者加七元五角雜費一元走讀者加雜費半元
校所 南市馬家廠

收買全份神州日報廣告

自元號起至一千一百八十七號止如數送至四馬路慎裕號帳房代收酬洋一百元正此佈

遺失莊票

今遺失協豐莊第二千二百十一號六月十九日期票元五千兩又第二千二百十二號念日期元五千兩又第二千二百十三號全期元五千兩又第二千二百十四號念一期元五千兩又第二千二百十五號全期元二千兩又第二千二百十六號念二期元五千兩又第二千二百念二號全期元五千兩又第二千二百念三號念三期元二千二百五十兩又第二千二百念四號全期元二千三百九十三兩五錢又第二千二百五十六號廿四期元五千兩已向該莊說明作廢特此聲明各實莊號切勿收用 上海四馬路盤記掛失

鄭譯溫特斡士平面立體幾何學出書

此書原本為英文幾何學中第一善本吾國各處學校選用者實居多數且為前南洋大臣所定考選留學美國學生試驗科目表中之一科 閩縣鄭仲敏先生譯成漢文 為中國公學各班講義已歷四年之久積漸修改註詳悉大可為誦習原文者參考之資而且對照絕不隔幅無不便翻閱之弊難解之處特加詮釋理與義抉剔精詳計讀此譯稿畢業者已有十班凡三百餘人無不成績優美洵吾國幾何學諸書中最新最改良之本也茲配列篇段一從原本最新改良之體式圖解最適用 已出書凡代售預約券者新即將存根及角收據經中國公學販賣所代派處支取書籍以便購買預約券諸君前向各經售處對號取書再本書定價二元五角 四馬路惠福里華盛書社並各大書坊均有寄售 編譯改進社(即中國公學學生吳叙斌魏銘鼎等所組織)白

曾伯興尋親

海內外親朋伯叔鈞鑒 家嚴曾漢源名宗漢又號楚卿湖南新化縣人年四十歲身長五尺上下面白連口鬚未留曾入南湖書院肄業丁酉南旋傳神經病樓居載餘於去秋七月外遊不肖兄弟未及侍行至今不知所在諸伯叔及親明有知其所在或一時經過某處者乞電達或函達上海中國公學梁喬山君除認電費外決當厚謝且如蒙矜念不肖兄弟尤當終身圖報也不肖曾櫟頓首白拜

老店鄭同成土號遷移廣告

本號始創數十有餘年遠近咸稱貨眞價實今因舊址房屋翻造暫移新閘馬路江寧會館斜對過善康里口擇于十九日開張各貨另剪批發格外放盤以廣招徠現有無恥之徒漁利起見假冒本號招牌以偽混真甚多故將新遷地址登報以便賜顧者認明住址本號招牌庶不致悞特此佈告 主人啟

珂羅版印 王小梅[illegible]仕女屏條

發行所 蘇州都亭橋有正書局 南京奇望街有正書局 漢口黃陂街有正書局 天津旭街有正書局 鎮江柴炭巷有正書局
總發行所 上海望平街有正書局 北京廠西門有正書局
每張五角

二等畫片 珂羅版印 王小梅人比黃花瘦仕女屏條

發行所 蘇州都亭橋有正書局 南京奇望街有正書局 漢口黃陂街有正書局 天津旭街有正書局 鎮江柴炭巷有正書局
總發行所 上海望平街有正書局 北京廠西門有正書局
每張五角

三彩色 珂羅版印 黃華道人荷花

有彩色精印
發行所 蘇州都亭橋有正書局 南京奇望街有正書局 漢口黃陂街有正書局 天津旭街有正書局 鎮江柴炭巷有正書局
總發行所 上海望平街有正書局 北京廠西門有正書局
每張五角

山西保晉礦務公司第一期付息廣告

啓者本年七月初一日為本公司第一屆發給官息之期除本省各州縣股東自行經理外所有各省股東應付官息當日由何處招集者即由何處支付以省周折特此佈告屆期務祈執持票摺前詣各該招集之處支取官息千勿延誤倘屆期未來支取即照本公司章程第四十六條再予展限一月如限滿仍未來取即停止發給此啟

農業中學堂招致農學本科生

學科 分普通實習二科
年限 以三年為限
額數 蘇籍定額三十人外籍定額二十人
資格 以高等小學畢業為合格
年齡 十六歲以上二十歲以下
納費 學費蘇籍生每月一元外籍生每月二元膳宿費每年以十個月計算分兩學期於開學前預繳每期隨繳用品費十元
報名 在蘇州盤門內小倉口本校須呈驗文憑照片自六月十一日起至二十日止
考期 六月二十三日
保證 考取後由本生家長邀同在蘇的定保證人來校填具志願書及保證書

本館告白刊例

第一日每一行四角第二日至第七日每一行二角半第八日以後每行二角封面及中縫加倍長行以三行起碼短行以五十字起碼第一日每字六厘第二日至第七日每字四釐第八日後每字三厘不足十字者作十字算

各埠購閱本報者鑒

定報例

中國境內 全年八元 半年四元
日本境內 全年七元 半年三元五角
西洋各國 全年十四元 半年七元
報費先惠郵票不收

寄報例

無論何處一經惠款購定書明住址立刻交郵寄遞以後按日發郵毫無參差如輪船火車可以直達之處尤為迅捷蓋因郵局遞寄單份之報視同信件一律到即分段專人走送並無積壓遲延之弊至閱者或有遷移他處只須預日函告即按其住址改寄無誤

庚戌年 外交報 十年紀念增刊兩冊

本報今年正臘兩月各增一冊共三十四冊預定全年本埠四元五角外埠五元二角外國六元辛丑至巳酉九年報價詳載本報所登廣告再本館現因商務印書館翻蓋房屋隨同暫移四馬路畫錦里口當俟新屋告成仍回原處 上海外交報館謹白

上海商務印書館在南洋勸業會會場內特設售書處廣告

會場參觀遊客集本館特於會場內設立售書處凡本館出版各學堂教科書參攷書以及法政辭典英文日本文等書並五彩精印地圖教育用品等均置備齊全價目格外克己以便遊覽會場諸君子隨時採購特奉贈書目提要不取分文此佈告

集益保商票改期准照六月份湖北正票開彩廣告

本公司保商票原定四月份照湖北正票開彩不期江蘇地議局議禁各種彩票府縣出示禁停而保商票係屬貴重碼蘇滬人盡知與尋常彩票性質迥別無奈影射所及銷路頓滯存票雖屬無多究未售罄同人公議改期六月仍照湖北正票開彩倘湖北仍行抽號本公司當按號鉅權抵假使湖北票六萬零零一號是頭彩本公司即于第一號作為頭彩論如此類昭信實但過此以往各票均停有意發大財者坐失機位況頭彩有四十萬元之一本萬利二萬五千倍自有彩票以來從無如此優勝買票人當格外注意速購焉 南市大成里集益保商公司謹告

三藏教典爲法會圖音自騰蘭東來首譯四十二章爲震旦有經之始厥後二支二安竟於宏法造譯既多流散遂廣六代之世多藉國力以事譯述法將接踵靈源愈闢經律論部州苹區分誌公傚興藏名永定迨至李唐護法適力詔譯之數倍於前朝濟與順權有由來矣有宋而後歷代所輯署有增減而卒名大藏本朝崇禮象教世宗元聖凝悟玄要記在史宬猶復簡料前本定為龍藏刊成四體玄文洵為一代法寶今欲振拔澆俗妙造冥資佛力設國維新以前早有日僑傳法於美國前年美人集其國中大文學家百有餘輩悉取全藏內典譯爲旁行之文且有取爲大學教科者佛法流通固之益遠英德諸國久有信徒所出書報足資探討將來宏濟十方廣布全球普令衆生開示悟入佛之知見熄其狂慧共契正智釀為吉祥世界時節因緣已有進之者矣本經室久發大心擔荷正法爰於年來廣集居士大德從事校訂復徵幽文羅致遺佚條貫統紀別有凡例茲消六月初吉從事印刷以全藏所存多至八千餘卷加以采輯卷帙益繁為便購讀特先發行預約券付款取書之法條繫於後

大藏經預約章程

○一大藏經全部約計分四萬二千餘頁分訂四十八函每函十冊 全經委託中國圖書公司用上等潔白連史紙刷印悉照樣本無異

○一預定全部計收實價銀一百八十元分五次交付 全經亦分五期領取 茲將付款領經分期如左
第一次付銀三十元須取預約券十一紙樣本一冊
第二次付銀四十元領第一期經八函甲號連架木箱一口
第三次付銀四十元領第二期經十函乙號木箱一口
第四次付銀四十元領第三期經十函丙號連架木箱一口
第五次付銀三十元領第四期經十函丁號木箱一口
第六次繳還預約券領第五期經十函至此全經領訖

○一預定全經一次交足價銀者每部收銀一百七十元

○一全經出版期分列如左
宣統二年十一月出第一期經八函
宣統三年四月出第二期經十函
宣統三年八月出第三期經十函
宣統四年二月出第四期經十函
宣統四年六月全經告成

○一遠途購者每一期每部加收銀十元(即第一期出經後定購每部須加銀十元仍照預約分期付經)二期至四期照此類推

○一廣西四川雲南陝西貴州甘肅六省路途較遠如在宣統三年五月以內預定者每部加收銀十元五月以後按期加收銀十元

○一全經告成每部定價銀二百四十元不折不扣先此預告

○一不願取箱者第五次付款時扣還銀十元

○一藏經樣本每冊售銀一角定經者不另取資外埠附郵票

○一預約券如有遺失當同保人先行關照再登時報神州報各三日後補給約券

○一往返寄費統請自認(日後寄經郵費出版時登報佈告)

○一繳費預約券計分四處即請按照下開地址寄款預定務請按照上開辦法並將住址姓名號詳細開示即行奉寄空函定購恕不作復

○一在上海靜安寺路一百七十七號哈同花園本經室

○一在上海棋盤街中國圖書公司

○一在南京勸業會內工藝館三號中國圖書公司分發行所(會畢後仍在上海總發行所領取)

○一在漢口黃陂街中國圖書公司分發行所

宣統二年六月　日 上海靜安寺路一百七十七號哈同花園內 頻伽精舍校經室謹啟

(大清郵政局特准掛號立卷之郵件)
(明治三十八年一月十三日第三種郵便物認可)

本校設在上海虹口海寧路東首三德里口　勝家縫級女學招生　年齡　時間　開課

社論

論新幣制實行之阻力

（惜誦）

自　詔書明定幣制以來海內宏達深識之士相與揚榷而拾補者其言美矣備矣然大抵詳於更新之制而略於除舊之方于幣制實行之阻力未聞有盡言而籌及之者今夫新舊蛻化之交舊之力恆强而新之力恆弱其依附於舊弊以自利者必且出全力以阻撓之持之不堅則布新除舊之機什九歸於失敗天下事莫不然而其屬於財政之問題者其利害尤爲切摯苟非於未事之先畢夫對付之宜推行之準孰思而審處之而徒恃一往無前之概欲其事之克底於成將舊弊且益披猖而新機益被阻遏甚且並後來改革之望而永絕之盈虛消息之間其影響於安危存亡者至大當軸者愼無徇其名而忽其實也

比聞京師錢業商人組織幣制協贊會陰謀反對新頒幣制（見十五日本報專電）夫新幣制尚未實施而國民已疑爲厲已他日朝野上下之爭殆必有非常之劇烈雖然民可與樂成而難與慮始彼特挾其曩時之習慣而不欲新令之亟行耳行以雷霆萬鈞之威未有不惕息而奉令者民間之不願此固無足深慮所最不易改革者獨官府一方面而已

一爲收換舊幣之問題也幣制之形式與其重量成色莫不以統一爲第一義新幣既已通行則往時流行市上之舊幣自當以有花紋之銀塊視之而不得令其熠火爭明以麗最高無上之主權即此銷毀鼓鑄之舉國家固不能無所耗損矣雖然無論耗損之多寡要之其爲生銀之質地固依然無所損失也最難區處者其惟官私通行之紙幣乎泰西之行用紙幣也以爲前民利用之良規而吾國之行用紙幣也乃以爲激變召亂之媒介宋元以來其緣此而釀禍者比比也政體之殊則行政上之效果自不能以一概論之自頃以來中外大吏皆以濫行惡貨幣爲籌款之一方法而發行紙幣尤爲快心滿意之舉藉口於要政之需款因以行其損下益上之謀綜二十二行省而論之紙幣之無基本金者豈復巧歷之所能算哉今欲悉數收回國家何從得此資力然即苟安畏禍而以無動爲大非惟失改定新幣之本意而不及五稔亦終必有橫決訌潰之一日則何如及其禍之未形而亟圖先事豫防之策乎此其第一事也

一曰州縣徵收租稅之問題也國家設官分職以牧令各州縣其秩雖卑而體制儼然一小國之政府乃不爲之規定行政經費與其所以自養之祿入而任令各州縣之人自爲謀州縣不能爲無米之炊則唯有即正供之額累進而取盈焉子母相權屢轉增益往往有一兩之賦而徵銀至三四兩者重以銅幣濫發銀直增昂州縣賠累不堪除苛歛厲民而外更無術足以自救國家名爲永不加賦而責取民間受害之烈較加賦有不啻倍蓰者矣今既行法幣而廢生銀則取之民者更無平色耗羨之可藉口勢不得不復返於最初之制無論牧令之俸糈將無所取給也爲問地方行政之經費果何人任其負擔也耶然則欲求幣制之與賦制相得其必規定行政經費使公私兩不相混而後有整齊畫一之氣象然欲賦制之整齊畫一尤非重地方自治之權使議會得監督財政不可顧此豈又政府之所願爲耶人有恆言皆曰變法者當變其全局不可枝枝節節而爲之夫自其表面而觀之則國會之與幣制似乎渺無相涉而不知國會不開則幣制雖立而决無效果之可言今政府一聞國會則相與掩耳却走驚爲不祥又安能俾新幣制之有明效于政界也此又一事也

夫此二者特反對新幣制之最有力者耳其他之利害禍福相爲倚伏而不顧國家之改革者何限苟不審愼于幾先而貿然爲銳進之舉一有扞格不通則不覺廢然思反雖不至朝令夕改使天下共知　詔書之不足信而政府之能力殆必不足與異議者相抗使其降心俯首以相從其究也必至有改革之名而無推行之實自欺欺人治絲而棼焉已耳引領前途實不禁有危涕隊心之懼也

來稿

論各國教科書制度

（冥飛）

其二法蘭西　三十年前法國行審定制度一書之出也學部審定之地方教育會審查之然出版者競爭運動弊竇叢生提議改良非惟一日千八百八十年决議採用自由選擇制其意以爲國定固束縛壓制阻教育之進步而審定制度審定少數之書束縛教育者之自由亦非國家振興教育之本意也今决用自由選擇制教科書採用之責槪由校長教員負之蓋校長教員人數衆多書肆運動事難而效微且校長教員之於教科書關係較切亦未必爲微利而枉從也特慮其學識之不足耳故校長教員之選擇教科書也由會議定之各鄉鎭有公設之教育會取新舊教科書研究比較多數决議乃報告於府縣教育會再開會議以視學官爲議長師範學校長地方視學等爲會員研究比較亦以多數决之既决議乃取本會書目加入新採用者去其舊者又提出於所屬地方之大學總監督受最後之判定蓋法國八十餘府縣分隸十七大學區各區有一大學而大學總監督皆深通教育學教授法之人監理各該區之學務小學中學高等學堂之教育事務皆屬焉凡事取决於少數則誤謬不免運動極易學部審定之所以少效運動賄賂之事所以層出不窮者皆以其取决於少數也若取决於多數則集思廣益收效至大且人數衆多雖欲運動賄賂而無所施其技故法國既行此制之後書肆競爭雖烈惟分送樣本說明編纂趣意及其優點以求輿論之贊成而已此外毫無他法誠可謂弊絕風清公平美滿之教科書制度矣

法國行此制度其成績如何乎（一）競爭激烈書籍進步極速（二）監督完美稍次之書即不能得輿論之贊成而劣書自歸消滅（三）本區之人會議採用本區之書無慮不合地方情況惟編輯擴充爲費至鉅定價因之不得不昂然國民既享良書之利益則稍出昂價以報酬之亦爲事理所當然若使國家爲之恐即費此巨金仍不能得此良果况少數金錢之關於國家固不如教科書良楛關係之大也

其三德意志　德爲聯邦合成各邦制度各不相同普魯士採自由制度而以學部審定監督之然其學部審定也視學局實主之有特別之精神非我國之學部審定與日本國定前之文部省檢定所可同日語也千八百七十二年十月十八日普國學部法令爲爾後教育行政之基礎幾經改正益形完美普國之習慣地方教員會議依學部法令作精密之教案經學務局及視學局之認可而實行之小學教科書編輯者依學部法令悉心酌定呈視學局審定如視學局批駁而出版者不服可呈學部大臣裁判更不服可上控於內閣爲最後之判决而學部及內閣之判斷也不能以私意行之須延著名學者細密審查又參考著者之意見詢謀僉同而後决議其審愼如斯較之一二審定科員惟知獨斷獨行者相去天淵矣

審定之事既如上所述矣採用之事又如何耶各地方教員會議决議採用之書若干種編成書目地方學務局覆核無誤即可通用至何校用何書一任學堂辦事人之自由不爲干涉也昔有一書肆出版之讀本完善異常學務局與以特別保護於是教科書之競爭一時杜絕害改良發達甚大輿論譁然事遂中止普國輿論以爲優勝劣敗自有天演淘汰人功助長反窒新機故雖有審定制度而其公平自由迥非他國可比教育隆盛爲世界第一豈不宜哉

（未完）

小說

空谷蘭

（一百〇六）（笑）

却說柔雲立了這個學校使把這學校喚做柔雲小學校見得是他所設立的看官們要知道凡是眞正慈善家他是爲人不是爲己大槪自己是不求名的要不然或者這人已經亡過別人要留他一個紀念就把他的名兒題了學校的名兒若說人還在世自己捐了幾個錢便要把學堂作爲他的沽名之具這種人就有些兒不足取了光陰飄忽做書的一言表過又是幾年了這時良彥已經有十四歲生得一表非俗柔雲嫁了子爵好幾年却沒有生過兒子心中鬱鬱常自不快有一天正在暑夏大氣柔雲在自己屋子斜倚在個藤榻之上心想難道天也和我作對嗎不然紈珠偏有個兒子我怎麼沒有呢如今子爵十分愛那良彥要是我有兒子子爵怕不把愛良彥的心分一半給我的兒子嗎正在那裏這樣想侍女却來稟報說是小學堂裏的名譽校長在應接室裏請見柔雲道這大暑天人家會客不大方便他又來做甚侍女道想是有什麼要緊事件柔雲便正一正衣襟出來原來這位名譽校長姓田是個博士在這

裏是個教會裏的掌教這位田博士五十餘歲年紀是個穩練强幹的人兒起居既畢那博士就開口說今日此來却無別故就爲小學堂女子部的事務長雲苔夫人他有要緊事兒還家去了如今急急的要選一個後任特來與夫人商酌柔雲道嗄雲苔夫人爲什麼事急急的回去呢

（未完）

本館特別通告

啟者俱進會發起以來各埠同業同志莫不以爲當今切要之圖多願共成斯舉如　北京日報公會　天津大公報　北方日報　南洋商報　杭州全浙公報　廣州粵報公會　國事報　盛京東三省日報　微言報　南京勸業報　長春公報　吉長日報　紹興公報　香港商報　江西自治日報　汕頭中華新報　杭州浙江日報　北京順天時報　江西日日官報　汕頭圖畫新報　蕪湖中江日報　哈爾濱遠東報　福建新聞　濱江日報　皆先後函電贊成現各處來函催定開會日期者日有數起因特與南洋勸業會再三斟酌擇定八月初一日假勸業會場開會其未開會以前先期五日在上海聚齊以便預備一切上海旅館由時報神州報預備接待特此佈告

本報頃得天津來電云時報轉俱進會敝報擧孫桐代表與會請招待　天津民興報供

勝家縫紉女學招生

本校設在上海虹口海甯路東首三德里口丑字念一號

本校設下半日科並授機器繡花 花乃新發明之法工作極精且易上手學習數月自能繡出各種花草人物 [illegible]

學費○縫級科全日每三個月六元半日每六個月九元○刺繡科全日每三個月十五元半日每六個月二十元○進校之日繳足○如在本校購買機器者學費免收

年齡十四歲以上 時間上午十點鐘至十二點鐘下午二點鐘至四點鐘 開課七月初十日○欲知詳細章程請至本校取閱

鳴謝時疫醫院

鄙人前患痧症手足麻木伸縮不靈即往醫院幸蒙西醫亭司德峨利生華醫生王培元吳筱谷諸君診治片時即痊竟有著手成春之功也 潘曉九叩謝

國民趨死回生之教科書也

國民常識 以實際無論士農工商急讀此書立致富厚(丁)本書取法孔聖之文會友凡 [illegible]

獎額第一等一名一千元二等二名各五百元三等十名各百元四等百名各十元五等千名各一元

(一)四大特色(甲)本書授生計之學凡 [illegible]

社交卷不限時日不費分文但將大著粘貼購書証卷証明確係社友否則不 [illegible] 即行發表○總發行所上海 [illegible]

文社○○南洋勸業會經理處啟新書局○分售處上海科學書局著易堂廣益書局緯文閣煥文局會文室文明書局新學書局千頃堂掃葉山房進行社○蘇州瑪瑙經房○杭州德記書莊○全浙公報○紹興公報館○溫州瑞安廣明書社○湖州小琉璃○揚州各報分館處○鎮江文成堂○常熟常昭派報處○南昌廣益派報社○山東濟南維新書局○福州教科新書館○長沙萃益圖書公司○漢口昌明公司新學會社○北京各大書莊餘不詳載每部大洋三角

上諭 (北京電)

監國攝政王鈐章六月十七日內閣抄奉

旨此次考取各省拔貢着於本月二十六二十七日在保和殿覆試欽此 軍機大臣署名

監國攝政王鈐章 同日奉

旨恩存現在穿孝其所管鑲紅旗漢軍都統着載濤署理欽此

軍機大臣署名奕劻世續鹿傳霖假那桐吳郁生

宮門抄 同日奉

六月十七日 召見軍機 長慶

專電

◎湘鄂京官學界因四國代表合力要求踐約借欵不肯作廢外務部催促郵傳部速決辦法情勢岌岌今日(十八日)聯電湘鄂紳商各界設法維持(十八日亥刻北京專電)

◎荷人勒爪哇華僑入籍一事駐荷使臣陸徵祥力爭無效電請回國商量辦法外務部經已代奏奉旨兪允(十八日亥刻北京專電)

◎日商川崎三菱兩公司商售軍艦於海軍處互相競爭三菱且願暫賒不需現欵(十八日亥刻北京專電)

◎昨日(十七日)良弼吳祿貞李經邁馮祥光率領衛隊多名及衛軍一隊同赴哈爾濱迎接貝勒載濤回京(十八日亥刻北京專電)

◎土爾扈特蒙古王被人參劾交部議處攝政王恐該王灰心特諭理藩部從輕辦結(十八日亥刻北京專電)

◎郵傳部辦濱海無綫電報特飭電政局考驗禮和洋行發售之電料(十八日亥刻北京專電)

要聞

○京師近信

▲最近指陳籌備之弊之最痛切者曰趙炳麟請定行政經費摺曰王乃澂摺曰劉廷琛摺曰胡思敬摺而直督之奏摺其小焉者也大抵諸公所陳於國家大政策初未置一可否惟極言今日用人行政之流失而其陷衡中堅之法即用財政爲言劉胡所陳尙是泛論故並留中惟趙王二疏則以指陳財政困難宣講制用之道中樞爲之大動故旣下趙疏於各衙門議閱各衙門所須於籌備者之欵共若干其實收若何各署尙未議覆及王疏上乃並下之朝野上下旣皆知財政之岌岌二疏皆深直動聽以此之故北京政局上或開一大變動未可知也

▲湖南錫礦公司由農工商部奏請某某二省協助欵項若干已經奉准度支部以爲當此淸理財政之時萬難應允擬重行奏駁矣

▲蒙古土爾扈特王壯年幼學於日本居振武學校者數年極有思想日本人極稱之歸京後嘗値散差鬱鬱不自得近又以私函往託事被參奉旨交部議處故擬將所有差事一併辭去好男兒固亦大可惜也

▲自日俄新協約發表後外部並無舉動某報所傳不承認或其他云云皆謠言也

▲前日本報電稱政府擬出資三十萬開一大機關報於北京以徽人某爲總理京中則傳稱此徽人某者爲東京農科大學選科修學生張文襄頗賞識之中間流浪政界詬謗四起項城執政日曾以嫌疑事出逃者也有人見某問以此事某答無之但有彼一二三友人辦報招彼出名其實以記者之見觀之當今政府旣無政策安用機關報若爲一二三私人機關則現在政府諸公出三數千金者尙難其人何况三十萬且若以爲政府公然之機關則此三十萬金度支部又安肯支付此說無論如何喧傳必不可信也

○新聞舊聞

▲英法美德四國借欵代表致書外部催訂正約已誌前報茲聞該代表等近日向外務部催逼甚急外部諸公窘於應付乃與郵傳部密商辦法日前郵部徐尙書沈侍郎同謁慶邸實爲此項粵漢鐵路借欵問題

▲新簡駐日使臣汪伯棠公使日前至學部與各堂晤談許久探悉汪公使擬對於使館之組織略爲變更如日本留學生總監督一缺擬即裁撤其近因雖由田吳炤不孚衆望而從來各監督亦無一不被指摘者不如去之免生衝突聞唐尙書頗表同情並擬添設額外參贊二名及書記官二三名以便幫辦一切事務而免貽誤云

▲外務部調動各國領事及代辦使事等已詳前報茲悉擬派新加坡領事顏惠慶辭去請另擇妥員已改派現任舊金山領事黎榮輝接任斯任擬派西班牙代辦使事楊書雯總運動就緒又爲前任駐葡代辦使事吳衛昌所得其加拿大總領事一缺則以現任長崎領事王斯沅調補遺缺尙未派人至澳洲墨西哥二處仍派沈其孫唐恩桐二員當無變動已於日前由外務部發電通告駐法美英日各使臣矣

▲度支部澤尙書甚不以開辦無政策之海軍爲然屢於監國前陳說財政支絀情形而籌辦海軍大臣則屢請催飭度支部撥欵濟用上月二十九日澤公與薩鎭冰同時召見卽爲此事惟洵邸未經召對而代以薩鎭冰恐此事仍難解决云

▲農工商部各堂近以各司員薪水均一再減成發給然前此向信成銀行息借之八十萬現已用盡七月以後如何辦理尙無良策昨日特傳諭各司員條陳意見以備採擇

▲民政部內外兩廳昨日會議嚴訂結社集會新章實行限制日內卽行具奏頒發京內外一律遵照辦理

▲王憲章自充投供處總核屢次舞弊去年有一兩廣人徐信善者以改選班分發直隸其改選亦係由王憲章賄買而來其事爲同司之王某所查出回明掌印言之至再掌印皆王私黨投鼠忌器不但不舉發反加王某以多事之名王持之甚厲不肯行文其後此文由掌印標行堂官無由知之其事同司皆爲側目王憲章之能力已見一斑黃祖詒案發現首要之王憲章雖經提傳到案聞皆由瑞至承認瑞至之所以認供皆由王憲章所賄買俗所謂買項兇者也旗人正當下風王憲章之運動通神由某相國某侍郎某叅議代爲說項日昨法部又將瑞至看押吏部之旗人咸爲不平大起公憤如此案王憲章倖逃法網誓必舉發徐信善一案徐案昭然在人耳目又有王某爲之證據王憲章恐無所逃於天地之間矣

▲考察各國陸軍大臣濤貝勒將由俄京乘西比利亞火車回國日本南滿鐵道會社探知此信即預備專車以便迎接聞其所備之車搆造之精良陳設之華美不特爲滿洲鐵道所無且亦爲日本全國鐵道所未有現已由該會社副總裁國澤氏及交涉長佐藤氏先往長春迎候

▲太祖昭陵在奉天城北八里俗稱爲北陵每逢夏令都人時往遊憩近年開放商埠旅居外人至者亦夥舊有巡警馬隊駐紮保護出城北行二里餘中有乾河一道爲衞兵與警兵轄地之界綫河北屬陵寢衞兵河南屬巡警總局由第四分局派警邏察乃本月初五日下午六句鐘有駐奉俄領事宅眷乘坐馬車由陵回城行經乾河中間突被鬍匪三名將馬夫捆縛所有貴重首飾全行刼去並毆傷事主面部俄領大爲憤怒以我國鬍匪猖獗至是竟擾及外賓督憲聞悉亦深抱不安派員往領署道歉一面照會交涉司轉飭查拿該管警衞兩部弁兵正在張皇搜索云

時評一

●新縱橫第五(冷)

日俄協約以處置滿州自後踵日俄協約而起者我知必有英法協約以處中國中部英德協約以處置中國南部英俄協約以處置中國西部日俄英法德協約以處置其餘中國犬牙之領土於是協約之功始圓滿中國之處置始完畢

亞支奶總經理廣裕麟通告

本公館所經理之亞支奶戒烟藥爲戒烟藥中最靈效之品 立有包單保險每一年 若不靈效亦爲最準其退換

發達之品廿二省每歲銷行至五十餘萬左右服而戒戒而斷者一歲之間數萬之衆自有戒烟藥以來未有如斯之甚者也前次奸商假冒愰購者曾將假藥携至本公館比較顆粒之大小懸殊金銀之顏色亦異且無暗記似是而非購者紛紛方將退換而該奸商已逃匿無踪本公館嚴加整頓始能去僞存眞不遺餘毒不料今歲復有奸商造製僞藥減價兜售利己害人而購者貪圖便宜受其欺罔非但不能斷癮除根並且不可抵癮不知本公館之藥靈效昭然眞僞不難立辨一本公館售出之藥包斷烟癮不靈者任從退換是可退換之藥爲眞則不可退換之藥爲假可知一本公館在上海英大馬路壽康里三百卌號門牌出售從無派人在外兜攬情事是不兜攬之藥爲眞則兜攬之藥爲假又可知一本公館與洋商定約爲總經理他人不得售賣以一事權今加價其意實出洋商故本公館登報宣佈安有洋商加增本公館反行減少之理是加增之藥爲眞則減少之藥爲假可知一本公館今年寄藥均歸本埠郵局以期劃一並未一次由蘇是由本埠郵局之藥爲眞則不由本埠郵局之藥爲假更可知總之今古賣藥者縱不能上比韓康而功德攸關亦不可但圖利己忘害他人倘能及早回頭將假藥携至本公館當面銷毀則陰功莫大本公館當與以特別利權以爲贊戒之助如或不肯銷毀能於退還原處直接本公館購買眞藥本公館亦當特別放盤共濟同胞以全盛舉若執迷不悟惑於假藥利厚甘敗名譽一經覺察莫謂本公館之不容情也零售每聽一元四角大批特別放盤

錢牧齋初學集改刻木版

牧齋詩集世無刻本錢遵王所註載明末遺事甚詳尤足寶貴原用活字排印恐非博雅家所賞特改精刻木板校對

第一卷 現已出至第三四本其第一本祇售大洋一角郵二分以後月出二三本每本售洋三角預定零本大洋二角五分欲閱此書者請先購第一卷試看即知此書精妙預定交款時隨券預約券每出一本即交郵寄前此預定者價不另加

八角復念寒士購書不易另擬零售辦法

敬代理處 北京香爐營頭條胡同國學萃編社 漢口花市街舉仁豐舉鈞堂君 安慶同康莊孫次青君 九江官銀號胡瀛山君 上海四馬路惠福里神州國光社 蘇州觀前九華堂 廣東省城大清銀行 秦曼青君

阿羅版印一等 大幅中堂畫 沈南蘋柳陰鷺禽圖

此幅爲胡二梅居士藏屢次畫會推爲第一用筆極工而又極活潑

鶺由空撲下追逐柳陰各鳥形勢如生高過五倫圖多矣每幅八角綾裱者加五角

發行所 蘇州都亭橋有正書局 南京奇望街有正書局 漢口黃陂街有正書局 天津旭街有正書局 鎮江柴炭巷有正書局

總發行所 上海望平街有正書局 北京廠西門有正書局

阿羅版印一等 大幅中堂畫 慈禧太后硃筆葡萄

此爲太后眞蹟與代筆者不同有御印多顆且每幅上南書房翰林題詩于上每幅八角綾裱者外加五角

發行所 蘇州都亭橋有正書局 南京奇望街有正書局 漢口望陂街有正書局 天津旭街有正書局 鎮江柴炭巷有正書局

總發行所 上海望平街有正書局 北京廠西門有正書局

遺失道契

啓者英冊第五千五百五十一號愛爾德街號道契茲已遺失無蹤除另稟英署掛失照章補給外爲此登明各報如有人拾得即作廢紙無用特此聲明

嘉興府屬僧教育分會通告

謹啓者敝會於去年十二月成立現定於七月初五日在精嚴寺本會所舉行秋季大會並集議證明博愛兩學堂七月十八日開辦事宜屆時務各界諸君暨諸山惠臨賜教尤恐具刺不週特登報謹聞

各界公鑒

敬啓者平邑登瀛局產係先祖良佐公良俊公兄弟獨力創捐額石九百零七畝四分六釐年收租息爲津貼寒士賓興會鄉通詳載志延董經理後有邑人嘉義續捐暨局董續置共有田一千三百餘石科舉廢後此款虛懸前經邑[illegible]

上海製帽有限公司廣告

三馬路文明大舞臺

新裝電話五百九十五號

十九夜戲特請京都內廷供奉全部藝員新添佈景特別改良彩片

白文奎 崔靈芝 趙如泉 呂月樵 趙如泉 呂大郎

新天仙

十九夜正廳每位兩角正

群仙茶園

（新裝電氣自來風扇）

十九夜戲大減價正廳每位二角

法界卜鄰里口鳳舞臺

得律風一千七百五十二號

（本舞臺每逢禮拜三禮拜六日戲（日戲價目正廳一角））

十九夜戲大減價正廳每位洋三角特請文武超等女界藝員好戲

玉月仙 金翠雲 筱寶珊 賽同來 蕭翠喜 筱惠芬

春貴茶園夜戲正廳每位洋三角

本園新裝中外電氣自來風扇正廳每位三角

十九夜特請京都內廷供奉眞正超等文武名角合演改良拿手新戲

筱桂芬 李吉 筱桂 一盞燈 常春恒 唐景雲 烈節英大本全 登高拿

石路中新開迎貴茶園

（十九夜特請京都內城府山陝眞正超等回申文武名角合演好戲）

李少棠 張德俊 王瑞 四盞燈 九陣風

講堂門志

小園特裝自來風扇正廳洋二角

商辦新舞臺

十九夜准演日戲每逢禮拜三禮拜六日開演

老聚會 捉拿前後劉海

鳴盛梨園

公記 六月十九日 恭祝香山大賀壽

鳴盛梨園

公記 六月十九日戲 正本 香山大賀壽

全班文武名角齊心串特此出齊全演

每位奉送壽錢一串

夜演成套

木英雄景 蘭新松喜 徐聲架棠 軍大牛三本

價目 特等大洋四角 頭等大洋三角 二等大洋二角 三等小洋角半

新裝電氣風扇

鳴盛梨園

公記 傳單 特請東洋初次來申眞正超等著名花旦

新蛇王蘇

承頂聲明

啟者美界七浦路匯通印書館自行歇業所有印刷機器生財等件全盤頂與中和印務局承受今定于本月廿五日立券交易清楚如[illegible]通所有往來帳目概向匯通印書館經理人自行理妥與承頂人無涉恐未週知特此佈告 承頂人中和印務局告白

出盤聲明

本館今將生財機器等件全盤頂與中和印務局以廿五日爲限往來交易以前所有帳目概歸本館[illegible]特此聲明 美界匯通印書館啟

精勤商社允約全人公鑒

敬者精勤商社組合方法仍照前議唯個人資本金一節改名借金公同議定七月二十八日（即西歷九月二號）訂約世承允約諸公望於六月二十六日（即西歷八月一號）以前先行到滬[illegible]

薛仁卿 薛毅之 方秀山 鄒香一 全啟

楊恒泰土棧煙膏鋪

擇六月十九日開張廣告

聲明股票[illegible]

口臭沁香片

口臭之症由於痰火內熱胃經虛火上升或飲酒吸煙嗜喜牛羊魚腥韭蒜葱蒜等物液膠膩其口必臭而難聞本主人發明採取新鮮藥品二十一味用化學法提精去渣製煉美備味甜而清香能滋陰以行水降虛火去胃熱固胃火則口臭自除津液清則兩頰香生誠衛生之金丹也每箱大洋一元每打十元小箱半價批發另議上海西門路大街[illegible]

滬寧火車開行時刻表

由上海開至南京

站	班次
上海	上午七點四十五分（快車）；八點十分（慢車）；十一點正（客車）；下午一點五分（特別快車）；四點二十分（客車常州止）；十點正（星期六夜車）；六點十分（夜車蘇州止）
南翔	上午八點六分（快車）；八點三十九分（慢車）；十一點二十九分（客車）；下午四點四十八分（客車）；十點三十八分（星期六夜車）；六點三十七分（夜車蘇州止）
崑山	上午八點四十九分（快車）；九點二十九分（慢車）；十一點二十六分（客車）；下午五點二十分（客車常州止）；十一點廿分（星期六夜車）；七點三十分（夜車蘇州止）
蘇州	上午九點三十九分（快車）；十點二十八分（慢車）；十二點三十二分（客車）；下午二點十五分（特別快車）；[illegible]（客車常州止）；十二點廿四分（星期六夜車）；八點二十分（夜車到）
無錫	上午十點三十六分（快車）；十一點五十七分（慢車）；下午一點五十分（客車）；三點三十七分（特別快車）；[illegible]（客車常州止）；一點廿八分（星期六夜車）
常州	上午十一點三十三分（快車）；六點十分（常京客車）；下午十二點四十四分（慢車）；三點二十分（客車）；四點二十五分（特別快車）；九點二十四分（客車到）；二點四十七分（星期六夜車）
鎮江	上午一點十一分（快車）；八點五十四分（常京客車）；下午二點十五分（慢車）；六點七分（客車）；五點五十一分（特別快車）；四點五十一分（星期六夜車）
南京	下午二點三十七分（快車）；上午十二點三十五分（常京車到）；下午四點十六分（慢車到）；七點四十七分（客車到）；七點正（特別快車到）；上午六點三十三分（星期六夜車）

由南京開至上海

站	班次
南京	上午七點三十分（快車）；八點二十分（慢車）；九點五十分（客車）；下午一點二十分（特別快車）；四點正（客車常州止）；十點（星期六夜車）
鎮江	上午九點一分（快車）；十點二十分（慢車）；十一點四十分（客車）；下午二點四十七分（特別快車）；五點四十分（客車常州止）；十一點四十九分（星期六夜車）
常州	上午十點四十二分（快車）；七點正（常申客車）；下午十二點三十五分（慢車）；一點五十分（客車）；四點十九分（特別快車）；七點五十四分（客車到）；一點四十五分（星期六夜車）
無錫	上午十一點三十九分（快車）；八點十一分（常申客車）；下午一點四十一分（慢車）；三點三十分（客車）；五點九分（特別快車）；二點五十五分（星期六夜車）
蘇州	上午十二點三十七分（快車）；九點三十分（常申客車）；下午二點四十分（慢車）；四點五十五分（客車）；六點四十分（特別快車）；七點三十二分（蘇申客車）；四點三十二分（星期六夜車）
崑山	下午一點十九分（快車）；上午十一點二十三分（常申慢車）；三點三十二分（慢車）；五點五十分（客車）；八點二十三分（蘇申客車）；五點七分（星期六夜車）
南翔	下午二點三分（快車）；上午十一點二十分（常申客車）；四點十九分（慢車）；六點五十分（客車）；九點二十三分（蘇申客車）；六點十三分（星期六夜車）
上海	下午二點二十二分（快車到）；十一點四十六分（常申車到）；五點十五分（慢車到）；七點十五分（特別快車到）；九點四十五分（蘇申車到）；六點廿六分（星期六夜車到）

滬杭火車開行時刻表

由上海開至閘口

站	班次
上海	上午七點正（客）；十點二十分（慢）；下午二點十五分（快）；五點三十分（車）松江止
莘莊	上午七點四十二分（客）；十一點五分（慢）；下午二點四十一分（快）；六點八分（車）
松江	上午八點二十一分（客）；十一點五十分（慢）；下午三點十二分（快）；六點四十三分到（車）
楓涇	上午九點十分（客）；下午十二點四十八分（慢）；三點五十八分（快）
嘉興	上午十點十五分（客）；下午二點正（慢）；四點五十分（快）
清泰	下午一點十二分（客）；五點五十五分（慢）；七點十五分（快）
閘口	下午一點三十七分（客）；六點二十六分（慢）；七點三十八分（快）

由閘口開至上海

站	班次
閘口	上午六點十五分（客）；九點十四分（慢）；下午一點五十七分（快）
清泰	上午七點正（客）；十點正（慢）；下午二點三十分（快）
嘉興	上午十點十分（客）；下午一點五十分（慢）；五點正（快）
楓涇	上午十一點七分（客）；下午二點五十七分（慢）；五點十分（快）
松江	上午八點三十分（客）；十一點五十一分（客）；下午三點廿三分（慢）；六點三十分（快）
莘莊	上午九點十四分（客）；下午十二點二十七分（客）；四點三十分（慢）；六點五十九分（快）
上海	上午九點四十分到；下午一點五分到；五點十六分到；七點廿三分到

上海製帽有限公司廣告

本主人遊歷五洲深得最新之法精造各種草帽……

民立……社出版 經售處

珂羅版印　中堂大幅　羅兩峯妻方白蓮夫人畫杜鵑花

有蔣士銓吳穀人夏之璜宋葆淳余秋室諸名家題賦詩章極有趣味夫人畫法清秀絕倫誠爲美術中最佳之品洵可寶也平等閣藏 定價八角

丁南羽畫淵明漉酒圖　王叔明青卞隱居圖　石濤溪山釣艇圖　董香光山水大幅　仇十洲人物大幅　高其佩鍾馗像　沈南蘋五倫圖　王石谷盧鴻草堂圖　王石谷松壑垂綸圖

共九種每張定價八角

發行所　蘇州都亭橋有正書局　南京奇望街有正書局　漢口黃陂街有正書局　天津旭街有正書局　鎮江柴炭巷有正書局

總發行所　上海望平街有正書局　北京廠西門有正書局

立愈小腸疝氣限三日永遠斷根

京都天寶齋◎從速購試◎立能消脹平痛◎可爲一勞永逸◎宜愼宜認◎毋以自誤

本齋秘製小腸疝氣膏藥其靈效之神速可以推倒天下之疝氣藥也無論陰囊腫大陰核偏墜甚至坐臥不安痛苦難忍速將此膏貼於患處立刻除痛……並所數試之立奏奇功每張一元二角如內服第一靈驗疝氣丸每……

年老症可保永遠不發眞乃神藥無雙每盒一元每料六盒洋五元函購原班回件不悞 鋪設上海二馬路西鼎新里石庫門內便是○京都天寶齋啟

留園開幕廣告

衛生家納涼避暑者之注意

敬者去年開辦留園深蒙上紳商學界不棄以致車馬盈門紛紛不絕刻今已屆夏令遊人之興凡愛衛生者莫不喜涼而長熱故此本園方納涼之境今年園中裝色更比去年格外特別改良……新奇活動影戲……各色點心……本園已於六月初九日開幕敬請紳商學界諸君惠臨本園主人特啟

魯卜醫士最效良藥

補血白奶丸　每瓶一元　每打十元

婦女月紅丸　每瓶一元五角　每打拾五元

頭痛雪袮丸　每瓶一元　每打拾元

胃症平氣丸　每瓶五角　每打五元

蜜製杏仁霜　每瓶五角　每打五元

去腐長肉丹　每盒七角　每打七元五角

各藥治病用法載明仿單茲不再詳　遠近函購不加郵費

各埠分售處

漢口鄭大有藥房　武昌鄭大有藥房　鎮江華洋藥房　安慶萃芳館照相　江西南昌南洋藥房　四川叙府同德藥房　常州中西藥房　無錫興昌館照相　蘇州泰華藥房　嘉興南洋同益　紹興蔣華記　紹興福林堂　台州協茂寶號

上海總發行所南洋大藥房

許益甫鑒

自抉子出門發至今十年未回家聞今又聘在漢口行業已在湖州設有分店……父年高多病……見報速回……

李錫紹　胡文甫　三全登

麝香痧氣丸

歷年驗名靈效　丹丸每瓶一角　……五馬路……實善堂

陳鏡如　星家回申

五星命理　大六壬課　合婚選吉　陽宅風水　仍寓大馬路巡捕房隔壁衖裕里底

青州水門汀

本行專售香港青州英泥公司水門汀……

CHINESE ENGINEERS

Some Chinese young men are studying Engineering in America and in England. Some are studying in Chefoo, Hankow, Shanghai, and other cities of China with the INTERNATIONAL CORRESPONDENCE SCHOOLS. Many young men who cannot go abroad to study are studying an hour or two every day at home with the I.C.S. YOU can do this. Write and tell us what position you want to prepare for and we will send a free book describing the I.C.S. method.

Electrical Engineering
Civil Engineering
Commercial Law
Navigation
Illustrating
Chemistry
Railroad Construction
Mining Engineering
Textile Manufacture
Electric Lighting
Architecture
Surveying
Mechanical Engineering
Mechanical Drawing
Marine Engineering
Bookkeeping
Stenography
Teaching

You are invited to call or write for full particulars.

Address:
CHINA AGENCY, I. C. S.
OFFICE NO. 5,
11a NANKING ROAD
SHANGHAI

錦隆火險

英國生脫爾火險 (Central)

英國愛克西斯火險 (Excess)

英國琴納爾火險 (General)

兼保住宅棧房及電車險

以上三公司資本各有一千五百萬兩承保上海租界城廂內外行棧房產衣服財物華洋價克己賠款迅速……合保各公司均可……經手四川路五昌里本行經理密司特白克乾同啟

專裝假辮

精做假辮與衆不同……

煤汽引擎出租

14　BOLZANI BROTHERS, Berlin, No. 20

柏林露城納廠爲世界最著名之大廠專製縄纜繼滑車及流動車

仕商倘欲用煤汽引擎可向自來火公司租用其價甚廉比用電氣祇有一半之價 價目開列於下

二萬方尺每月租洋一元五角每一千方尺
三萬方尺至二萬尺每月一千方尺租洋一元四角二分半
三萬至四萬方尺每一千方尺租洋一元四角
四萬至五萬方尺每一千方尺租洋一元四角二分半
五萬以上每一千方尺租洋一元四角

如蒙惠顧請駕臨面議　上海西藏路自來火公司告白

中西旅館

金陵　中西旅館　公記　廣告

本館客官廳高大洋房走馬涼臺電話電鈴西式房間浴室……

清香嫩面玉容散

善退烟容○立去雀斑

此散係本藥房獨得之秘……

德國卡色爾地方亨舍爾生汽車廠

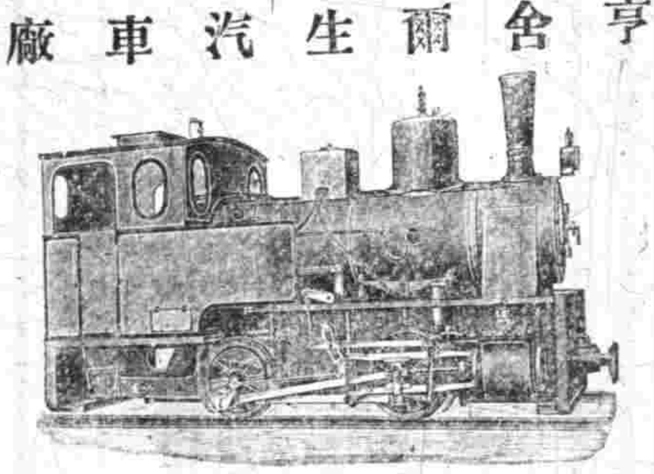

每年約可造成汽即火車頭八百座之譜創辦以來共已造成九千二百座專配各種幹枝鐵路狹路及城中小鐵路之用並且承造實業工程廠中所用之車頭交貨又速倘有汽動自行車鑽穿螺梢眼之壓機工作簡捷無比　乙　B58

全昌

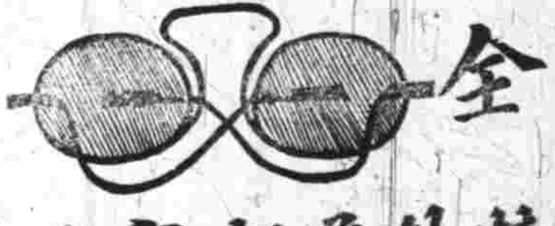

精製中外金銀首飾金鋼鑽珠寶眼鏡器皿現成發客

專售金鋼鑽珠寶翡翠……

奏辦湖北簽捐彩票頭彩五萬元 一萬元

六月二十七日開彩　七月十三日

各公司爲優大票准定期六月廿七日七月十三日均在漢口開彩……

本局奉……

偉羅補腦汁治病效驗

VIROL THE HEALER

英京倫敦偉羅有限公司啓

英國各大醫院多用此汁療治疾病凡男婦孩兒患虛弱症者服之莫不有效治好病者無數小兒骨骼不健身體瘦弱不思飲食可服偉羅汁其功能使枯瘦兒童漸轉爲強壯肥美之孩此汁救好無數生命男女患肺癆與血脈不調和於週身等症服之即愈司物誠爲養命之品身體不爽健之人均宜服之茲數以外更能醫治肌肉削瘦症癆病歓管症乏血病與胃滯痢疾等症此汁功效較繁魚肝油治病之力尤大倘恒服不斷眞能益壽延年如蒙紳商賜顧者請認明童兒開盒牌爲眞標

(3)

王津池汽水盆湯浴堂

開設上海法租界大馬路東首吉祥街口如里

海上獨一特別改良

良入夏則設電扇交冬則燭火爐溫凉合度四序相宜如蒙士惠臨一試始信斯言之不謬也

茲將洋盆間還樓較更軒並廣位添座陳設用器……各界衞生之……

上海郵政局截止收信時刻單

無更改之單

有更改之單

外洋輪船出口日期

六月十八日禮拜日進口

六月十九日禮拜一出口

六月二十日禮拜二出口

六月念一日禮拜三出口

地方要聞

○澳門葡人攻剿海盜續誌

澳門訪友來函云亞美利加艦於初十晚到澳會同各艦分駐握要海面豫備進攻十一早七點鐘馬交八地利牙二艦放砲向各村轟擊陸兵隨而進攻佔奪數村及山頂水師亦派隊登岸會搜各山巖獲有海盜已交華官午候澳督偕同隨員人等親臨前敵至晚回澳二點鐘馬交兵輪即已停砲亞美利加艦則於晚間十點鐘派水師百名八地利牙艦派水師五十名上岸協同陸軍守禦以訪盜黨乘夜逃遁惟聞盜黨多名已向東逃在鷄沙又有匪二隊共約六十名逃往三角沙附近攪擾尾處威脅漁船三艘載米數包及各項糧食他逃聞附近各村已嚴加防禦不敢收留匪黨彼輩之逃其殆入大嶼山歟是日天時不佳風雨紛來中國兵輪齊入澳門內港以避祗留某練船寄泊外海匪黨遂得乘機逃遁聞初十日葡兵偵得一匪巢即由八地利牙艦用砲攻擊既而寂然葡兵即進而查搜訓沿途血衣甚多間有傷殘之肢體委於地上諒必匪已負傷他逃又聞鑼交小輪提獲一拖船中載男女多人及米數籮艙底藏有軍械內有一婦乃着名某甲之妻現在匪黨退在荔枝環儲備糧食決意死守如葡兵分攻則必死力相搏現有馬交八地利牙二輪仍時用炮轟擊以輔陸兵亞美利加艦則已解圍於十二日十一點鐘返香港矣又一訪函云澳門附近之過路環聚匪二三百人幷搶擄人口一百餘人前經李軍門派赤溪協吳敬榮前山同知莊允懿前往設法查起經葡兵前往驅逐該匪出境匪等拒捕鎗斃葡兵一十八名傷數十人先經前山守備傅[illegible]開帶兵在莘界堵截初七李軍門又派江大江固廣貞三兵輪前往海面緝截又派吳統領宗禹香山協副將馬德新新會營參將馮應琛各帶隊前往華界堵截幷查起被擄人口聞現在已起出十九名內有新寗學生五人現在葡兵因匪據山內鄉村負隅抗拒開砲攻擊該村已破匪黨死者百餘所有該島舟船不准來往所以匪黨不能逃脫初九日袁制軍特派交涉局委員蘇建侯觀察李軍門又派行營中軍參將何品璋西江隊統帶吳光宗衛隊管帶童常標帶隊前赴該處保護鄉民嚴緝匪黨並約束兵丁不許騷擾地方幷與葡人交涉不得玉石不分各委及兵隊均由廣海廣玉戰往並派安泰前往差遣由西江調江清兵輪往該處候用

○湘亂賠欵詳細情形

▲此次湘省亂事燒燬外人財產現經楊撫與英日各領事一再磋商刻已議定幷華商寄存貨物一併在內共銀八十八萬兩由大清銀行如數撥交以常甯縣屬之水口山龍王山兩處銀礦暫作抵押分十年由湘省藩庫項下加息歸還刻已彼此電達京師俟奉覆候即行立約簽字

▲此次賠欵除華商寄存貨物計銀十七萬兩外外人實祇七十一萬其中以英國爲最多日德次之日本領事之所以願在長沙和平了結者以該國在湘商人生意本極微細損失無多每家成本至多不過一二千元幷無遠圖鉅業也

▲英領事之所以不欲在湘省了結者以該國損失較多湘省無此多數現銀若聽其分年歸還不免于彼國商務前途轉有窒碍是以堅持不肯且彼憤湘省官吏當前次已鬨未亂時曾面商前關道朱延熙請爲之保護或由彼自行調兵來湘保護朱皆未允惟担任必不致於擾亂彼國商務之和平而已乃卒至燒燬教堂波及洋行躉船是以大爲憤憤此次經前署關道譚啓瑞現在關道吳肇邦一再與商皆未置詞後經楊撫電達外部由該國欽使轉電到湘始行彼此提議

▲提議之初擬推英領許立德氏爲領袖許初次共索欵洋一百五十萬元經楊撫與之和平商量再四磋議始改爲銀九十萬兩楊撫一再不肯謂無論如何決不能至九十萬之數又改爲八十八萬英領堅索現銀楊撫以湘省無此財力原議將常甯縣水口龍王兩山銀礦作爲抵押分十年由湘加息攤還繼又以礦山抵押恐失主權且英領事亦堅執不肯謂非盡屬彼國之欵不便分派是以又改由大清銀行撥交俟交貼後即由駐湘大清分銀行取具借據暨礦山抵押字據寄京存案

▲楊撫初擬將華商寄存洋行貨欵十七萬兩提出由官發給英領堅執不肯以華商貨欵係寄存彼國洋行應由彼國各洋行轉給免失信用於華商致有妨害彼國商務之虞蓋楊撫之欲提出者亦以湘省財力短絀以俟緩交耳不圖已爲英領偵知堅不肯從而湘省各商亦甚不願由官發給因銀根奇緊故也

▲此次日商損失雖有十餘家然皆係式微之業如某藥房暨東洋蛋餅店成本極微此外各洋行生意極小存貨無多而賠欵皆溢於成本之外楊撫雖知之而亦不深駁詰者以彼國素敎韓[illegible]前此該國即有電到湘囑由湘和平了結故不得不勉爲應允也

○蘇台政聞記

▲江浙鹽捕營統領更換信息　江浙鹽捕營統領汪頡荀觀察已奉簡署巡警道暨政事繁營事無暇兼顧前曾一再上稟辭差業經浙撫增中丞電商蘇撫擬委杭運司衡都轉接統因寶前撫不允中止現汪觀察復又續稟力辭聞程中丞已與江督浙撫往返電商有委江甯候補道俞明震觀察繼承其乏之說昨命觀察特由甯來蘇謁見程中丞今日復赴杭一行大約不日當可發表矣

▲松守請辭鹽捕分統未准　松江府戚升淮太守向兼鹽捕營分統現因漕涇前營軍械被刦一案太守心滋不悅幸即督營追緝已獲匪黨數人爰於十六日由任來省叩見程中丞面陳情形並力辭分統之任以免貽誤戎機中丞極意慰留太守堅辭不獲良久始退

▲蘇藩示期考選書吏　蘇藩署各房書吏向有百數十人之多率皆衣茲食茲世代相承視爲產業前經陸方伯論飭整頓詳加察看見各吏中熟悉公事者固多而不能辦事者亦復不少爰特陸續裁撤將各房書吏淘汰去其大半目下祇賸六十餘人現聞方伯復擬在本署設立辦公廳將各該吏考試一過擇其文理通順公務明白者酌留若干人撥入該廳隨同科員等辦公其薪水分爲三等給發現已定於二十日在署局試故日來各房書聞此消息莫不惴惴於心云

○江南軍界近聞

▲派員赴部會商校閱事　江督以校閱在邇舉凡一切事宜亟應預爲準備俾免臨事張皇茲非先期派員與部接洽恐有隔閡之處茲查有兵備處幫辦游撻謨以派往會商各事務游君曾充陸貴尚書大司馬隨員今歲北洋校閱二四兩鎮又派往參觀情形較熟故有是命

▲添補各項器具　本年秋季恭候陸軍部奏請派員蒞甯舉行校閱大典凡各標營器械服裝鎗砲軍械營房馬匹等項有爲開辦時購置者有爲秋操時添配者亦有前因欵項支絀尚付闕如者亟應詳細調查預爲計畫前由兵備處通飭各標營查明何項應行添補何項應行更換何項應行修理何項應行改良去後茲已據各標營查明開具說明報告先後呈送到處轉由處轉移糧餉局照辦

▲改訂星期一放假　省垣自勸業會開幕後中外冠裳紛輸薈萃星期日爲各界休息之期會場一隅尤形擁擠該鎮屬各標營官長目兵星期例應給假遊覽有各目兵參觀會場規則究屬星期之日人數衆多各目兵即未入會場參觀而道路往來與學商各界接踵摩肩究嫌擁雜特由鎮統徐軍門詳准將各標營星期例假改於星期一舉行至開會之日爲止再行循照星期給假舊章以免滋事而易約束

地方通信

○淸江通信

▲營兵謀傷事主詳細情形　江北駐防高營馬防隊吳少梅於前月某日[illegible]

民間事主趙姓尾繼鹽販牛路攫營兵趙某向該哨分訴原由吳少梅不問皂白反將該事主亦指爲同夥誣人移送山陽縣收審屍驗典史往驗委係生前受砲轟傷二處一係穿心一係子案趙由身死於傷而該哨官移稱爲匪此等人命案情出入極關[illegible]聲請[illegible]

▲營員被控訊明易委　前有沐地馬厰紳民錢姓被竊賊評扳夥竊並控之事該賊于三牟獲又獲錢姓錢姓就擒有人說保出費三十五千經廟僧某說合取結放回錢某以案未[illegible]裕本非竊賊實係被扳懷怨邀人上控[illegible]台飭令沈觀察提案澈究以其案關詐贓也迨到案之唐哨官與原告質訊並未付有分文經營務處委員取具評控切結存案唐哨官因被控事以訊明未便再回防所辭退差使改委張遊擊學光前往接帶矣

▲淸淮陰雨連綿秋成無望　[illegible]刻當二麥登場之候淮海一帶地方前遭霪雨已收者尚未打成未成多遭折損甚至有生芽糜爛之事夏季大加減色尚有秋禾可望豈料六月以來時甫旬餘而雨者六七日奚雖間日而未接陰究竟時雨不絕大非所宜晚秋補救十不及一恐災情不在三十二年之下也官斯土者體國衷民必能及早籌維憾勿使逃之散之而後再行追之救之也

○鎭江通信

▲自治進行遲緩之原因　丹徒議事會議決之案至今尚未實行推其原因實由地方自治章程議事會議決之事件應由正副議長呈報地方官查核移交董事會執行本屆夏季開會後已照章呈報迄今已將彌月尚未經丹徒縣移交董事會無從執行轉瞬七月中旬又應交秋季議案時日迫促恐誤執行期限董事會已備文照催未知文章卿大令何日始查核移交也

▲自治公所之露布　丹徒自治公所各議員自會同各區巡官實行稽査私烟後外間人言嘖嘖有謂某君因査烟受賄者其實某君幷無此事現經該公所議事會議長楊君振聲知悉特發出廣告一張遍貼各處謂本公所現有遴選調查各事凡在事人員均係束身自愛無論何項調査不敢受查者分文如有冒本公所之名借端需索者准隨時扭送官廳或扭交本公所稟官懲辦云云

▲文章卿之文章　丹徒縣文章卿大令蒞任後曾經出示曉諭略謂教唆訟詞例禁森嚴評告情虛法所不宥乃有等匪徒慣逞刀筆播弄鄉愚偶遇民間小有嫌隙或戶婚田土錢債細故彼即慫鼓其舌主唆興訟甚至串黨詐財無所不至遺害鄉民莫此爲甚本縣蒞任斯邦志期除害飭差保密查外合亟示禁嗣後如有戶婚田土錢債細故應投公親理楚僅勿遽行興訟即或負屈含冤必須控訴究理者亦當據實直陳不可聽信教唆揑砌重情其平日以刀筆營生者亦各及早回頭另謀正業如再不知改悔仍蹈前轍亦經訪拿到案定即按律從嚴究辦云云

▲甯鎭墾牧公司之組織　鎭紳陶賓南楊星橋等前晤華僑梁祖祿蔣碧川二君以甯鎭兩屬荒山荒地所在多有其確係沃壤者約可得五十萬畝之多擬糾集股本一律收買設立墾牧公司以闢利源等因梁君等此屆來華參觀勸業會本欲經營實業以維持祖國故一聞此語即極力贊成刻已擬定簡章在水陸交通之區設立總公司其江甯上元句容溧水江浦六合高淳丹徒丹陽金壇溧陽等縣毗連附近山塲均設立分局以爲辦公之所不日即行開辦矣

○蘇州通信

▲勒交拐騙珠寶之巡警　蘇垣中路巡局巡警于克勳前曾誘拐觀前某珠寶店學徒偷竊値洋數百元之珠一包同車赴甯消售迨到甯後該巡警復竊珠而逃將學徒棄留在甯該徒在途痛哭被甯垣巡警所見帶局訊悉情由移解來蘇昨經巡警道汪觀察諭飭警務公所司法科胡崑圃大令究出該巡警姓名諭令中路區長指提到案詎該區長衛振標竟敢知風洩漏縱令請假逃脫汪觀察聞悉大爲震怒特嚴批衛區長勒令剋日交出以憑按律懲辦如再抗匿定惟該區長是問云

時評二

度支部電江督南洋行政經費裁減一百五十萬兩

此一百五十萬兩必經常原有之經費也試問此後新政即不復辦乎不於根本上解決雖行政經費減無可減至於不用一文仍無以濟地方之窮也（笑）

談片

泰西新著作提要九

佛尼雅偉人傳 P. rop Janes Brebner 著

A gentle man of Yi Reinin

著約各白里尼君時在法國革命之際頗多載皇黨革命兩派之奇聞軼事並巴黎每日之生計及其時民人之狀態然亦非歷史小說因其注重之點祇在其主人翁立智柏里登也此書開場栢里登年歲尚幼與其父母蹤居於佛尼雅村中栢母爲法國女子父曾任太尉助美國獨立以力戰著一日有賴菲侯爵造其家侯亦曾助美人獨立者刻又回助法人柏里登見其義憤可嘉心欽其人嗣柏父母去世柏已成人遂率其義僕名史德者結伴同往法國行主途中忽見一人橫臥於路受傷甚重柏里登親爲救護並詢以何故受傷其人言我奉命送信與馬丹乾妮乾妮亦女革黨之一人前從巴黎逃至皮武今其愛巴司德處境甚險惟馬丹乾妮足以救之我欲往送信不意途中遽招鎗擊欲赴不能君可爲我將此信送去我願畢矣言訖而卒

本埠新聞

紀事

○上海北市錢業之大恐慌

近日本埠銀根緊急北市錢業大爲恐慌前晚英租界天津路十四號謙餘莊五十八號兆康莊五十九號正元莊因週轉不靈同時倒閉虧空有百餘萬之鉅駐滬英副領事聞耗至英公廨會同讞員徐德兩襄讞乘馬車至總捕房述明虧倒情形立飭捕頭派探前往將倒欠最鉅之正元莊正副經理何兆政陸葆潤拘入捕房看管聽候解訊

○浦東獲解盜犯奉飭歸松江府訊究

前經浦東北蔡鎭駐防鹽捕營哨弁趙管帶緝獲潘子林張子雲李榮廷等三犯並在身畔抄得手鎗一枝彈丸數粒刀械一把及在潘之身畔抄得張得福具名之信函內托潘調查臬目王三麻子現下決裂之後不知匿藏何處等語潘云此信係張子雲所給托小的打聽遂將潘子林張子雲李榮廷及鎗刀彈丸信函一併解送縣署會奉縣尊田大令訊問察得潘張兩犯確係王三麻子同黨論飭釘鐐昨日派捕將潘子林張子雲解送蘇省請鹽捕總辦汪觀察歸案訊辦其李榮廷訊明無干論飭備文遞解安徽原籍昨晨將潘張兩犯押送起程到蘇交納茲奉汪觀察論飭將前屆兩次所解之殷正茂張瑞才王兆岡左老李朱老三朱老四六犯與潘張兩犯一併移送松江請歸府尊戚太守審訊分別辦理云

○證批 王宰氏禀批 爾子在局有實係因與杜小之子[illegible]洗字實係所致該氏輒一再任意誣衊殊屬可惡着斥

▲張星田等禀批 此案訊論後行縣補查俟據禀前情候再行文嚴催復到示期復訊可也

▲改過局委員馬鍾琦禀批 飭縣將該犯等收禁并將犯案較重及監押未限過遠之犯一併收回縣監改過局向無縣衙應另撤縣爲該局督辦馬倅改爲督辦

紀事畫

觸電詳誌

前晚九點時有身穿拷香雲紗短衫袴之某甲及乙丙二人行經新北門外前城河浜寅記板木行前適雷電風雨大作途畔所豎電線被風吹斷落下乙丙兩人退避甚快故未受傷甲適觸電滿身電火焚燒人不敢近前援救後由公司中人到來始得救熄早已斃命巡捕稟報捕頭轉報同仁輔元堂將屍車入堂中飭探查傳屍屬到來或驗或殮再行核辦

瑣聞

●城內●

○道憲赴寗 前晚道憲蔡觀察乘坐頭班火車至寗謁見江督張制軍面禀要公

○縣諭 爲示諭事照得改過局押犯迭滋事端實屬不知安分茲奉道憲札委本縣爲該局督辦飭即妥愼辦理等因奉此合先示諭此後在押人犯務須安靜守分倘敢不遵仍有滋鬧事情定予峻法嚴懲看役巡勇人等如有凌虐訛扣飯食等弊亦必斥革重究本縣語事以切實爲主既奉憲委不得不認眞澈頓具各凜遵勿謂言之不預也特諭

○局案 巡查巡長緝獲陳張氏私留陳阿莊周連甫葛阿大等解至一路巡局提訊陳莊氏等自己知悔情甘求恩德正巡官訊得該氏等胆敢私售洋煙大干例禁本應送縣嚴辦姑念女流從寬拿類四百下其開燈吃煙之陳阿莊周連甫葛阿大等各人各責三百枚其房屋本應發封因據該房主預先報明從寬免封一併斥釋

▲陳載卿提控江李氏奉德正巡官訊問爲載卿供前月雇用之大姐高阿寶忽然不見今在婦人江李氏處求請訊辦氏供高阿寶與氏素不相識前日自己來家[illegible]高阿寶供詞明府察得江李氏所供尙屬實情從寬交保以後若再遙犯加等重懲高阿寶著交陳載卿領回

●南市●

○詳訂辦法 前日自治公所各董特傳願辦清潔事宜之投票各人詢問辦法一切章程擇其合格者予以試辦三月再行酌定辦理及承攬公欵等項昨又諭著於二十日午後三時來所再行面詢辦法毋得延緩云

○飭遷積貨 總工程局路政處查得萬聚馬頭門樓下設有車木荷蘆攤其物料堆積要道有礙行人特諭十六鋪地甲傳知該攤主務於二十日以前遷去不得違抗

○情急自刎 前晚十二點鐘時南市薛家浜宰豬公作伙沈長元因同作人王晉發等三人向之討欠口角沈忽憤急持屠刀自刎血流如注士卽報告南區奉偽十二圖地保查明迅將沈送至上海醫院救治務痊再訊王等聽候交保候示

○迷人行竊 竹排街戶湯永遠攤欲伙湯恩羅至南區控稱該伙前用迷藥入誘教帥乘醉竊去大洋十餘元小洋三十餘枚金戒一只逃逸無踪今與其叔八顧小四子在途尋見家究[illegible]解至工程局由陳哉判訊據湯恩羅供迷藥由咸六子所撒起意行竊小的分得洋九元八角求宥官判飭責三百下押三月候補提咸六子訊究

○協提竊賊 本城一路五區巡官昨飭捕役持片至工程局禀稱九畝地馬姓家失竊一案已報後現巳查知有此案正賊王怡發鮑周才吳阿魏等三人匿迹境內某小客棧內請爲協提局中派探往提未獲旋在中途緝獲三名留局候該巡官移提歸案

○硬買肆毆 長安小輪船上茶房李阿才被湖北人沈五梅沈仲熙兄弟上船強購所帶之食鹽李不允售給致被兒毆將鹽拋擲浦江逃逸後馬頭包探拘獲解送工程局經湯哉判訊明由五梅爲首行兇判飭責三百下押改過局一年沈仲熙著飭責二百下押六月李傷著自醫

●英租界●

○印捕發回 總巡捕房印捕八十餘名因不受教操捐頭指揮革相聚操並不肯上差由卜總巡將該印捕等押送英領事署訊究各情已誌本報茲悉前日由按察司班君訊明判各押滿九天期滿仍各發回捕房照常出差云

○盜匪起解 盜匪朱老三朱老四潘子林[illegible]搶刼財物[illegible]奉縣主田大令派差[illegible]沈瑞將該盜起解[illegible]至捕房[illegible]捕頭[illegible]送出境

○包探賄縱 老閘捕房五十六號包探[illegible]

○[illegible]又見 前日北京路[illegible]有無名男屍一具由捕查見面禀捕頭電知水巡捕房用小火輪將屍帶往浦東著保查明報室收殮

○捲逃無蹤 後馬路裕和盛棧莊客周仰高控西安坊妓女徐競鴻卽沈小寶捲逃一案前日午後奉德副領事會同德襄讞會訊原被各延律師到堂聲辯良久中西官以周所控無憑判將案註銷

○赴領獎牌 近因南洋勸業開會凇屬先開物產出品協會滬北棲流所自捐設工廠以來教授流民各種工藝成效頗著是以該所出品甚多如改良沙布皮包草件均稱特色當由蘇撫委員考察之後頒給獎憑五份續經江督派人審查評定分數照章獎給銀牌兩面銅牌三面並證明書五份彙須到會昨經所董翔仲陸鬆侯赴松領回懸掛陳列室中以昭激勸云

○雛妓脫逃 北京路第一千二百八十七號雛妓院鴇婦陳二姐昨投捕房報稱雛妓陳二寶忽然逃逸請爲查緝捕頭准飭包探往查

○洋人失物 大馬路亨達利大班夫人前日乘人力車途中遺失皮夾一隻價值甚鉅又九江路六號某洋人遺失命表金鍊先後報由捕房飭探查緝

○欠債拆孩 廣西路妓女劉月湘欠王張氏洋九百元無償不還前日劉妓攜孩行經山東路被氏瞥見向索不還氏卽將其小孩搶入捕房經捕頭詢悉前情諭飭自赴公堂控告

○路斃免封 陳德秀前日倒斃於北京路商店檐下見[illegible]弟臣阿四投求免封大令准飭自行拾殮

●法租界●

○拐逃有因 張桂庭前控鄰婦桑俞氏誘逃女兒求究等情因俞氏不認誘拐奉判管押著張同見證到案訊核前日張同見證王朱氏投案請訊朱氏稱張之女兒初次逃逸婦人尙未與張同居故不得知本月初十日俞氏到張家內與張女閒談甚久至傍晚時始去張女旋亦不見此係目見如何拐逃未知底蘊不敢指實俞氏仍執前供不認聶司馬訊非事非無因判交保限十天尋交張女到案候訊

○控欠不准 陳石氏日前禀稱四年前有胡榮祥借洋一百四十元因數不足當將金壓髮一只交胡兌去湊足一百四十元之數立有借據茲悉向索不還求追前日傳胡質訊石氏忽稱金壓髮係婦人自己兌去交洋與胡榮祥請斷胡供商人并未向石氏借過洋銀前與石氏姘過久已拆開時來吵鬧今又誣告欠洋借據亦係揑造求察司馬以石氏前後禀詞不符又無中保姆難訊追一併斥退將案註銷

○侍者行竊 法興西報某法商控稱侍者趙福生蔡阿卿俟商人出門私配房門上鑰匙開入行竊洋銀一百九十元三月間失去皮夾內有鈔票二百元當時並未疑趙蔡所爲今失洋報捕後由包探在趙家中抄出皮夾原藏在蔡家中抄出絲巾各物原贓請爲訊追蔡供係趙起意是實趙供行竊後與婦人往蘇杭兩處游玩用盡求宥司馬判趙枷號一月押三月蔡管押三月

○硬贖娼妓 花煙間鴇婦張王氏扭何阿狗王阿毛至案控稱前押下煙妓一口由伊夫出筆抵押書明滿期仍交伊夫領去昨有某甲到來尋歡後即出洋五十元强欲將妓贖身婦人以妓有夫在不能作主爲辭詎料同流氓朱阿發等多人前來行兇無奈報捕往拘朱乘間逃去祇獲郝兒何王二人求究何王同供雖與朱同去在塲觀看有之並非郝打求宥司馬判各枷號一月

●英租界●

○控小黑炭 無賴高裕生綽號小黑炭前在鄉間誘拐沈宋氏之媳來滬姦佔昨被該氏在途尋見扭控捕房捕頭因詢無証據將高釋出再行查核

○押僞銀錬 昨由陳桂生持僞銀錬一條赴吳淞路源順押店押洋被店夥察破報探湯榮生拘解捕房捕頭詢得陳事出無心從寬開釋僞銀錬存候銷毀

○尋獲逃妻 杭州人陳阿根之妻劉氏背夫潛逃來滬匿居西華得路昨由陳尋見報告捕房將氏拘獲解押候訊辦

○摸竊銀洋 扒竊陳金標昨在電車上摸竊乘客袋內銀洋被售票人察破鳴捕拘送捕房押候解廨訊辦

○硬借扭毆 流氓韓雙林王小桂前晚在華記路向李小喜子硬借不遂將李扭毆被捕拘入捕房押候解究

○互毆送捕 昨有錢海四邱永林傅阿桂李陳氏陳海氏等十餘人在西華得路互毆由探張榮生併送捕房禀候核辦

○犯夜 劉瑞昌深夜在途行走由一百零八號捕拘送捕房押候查辦

○竊衣 婦人蔣侯氏被小車夫李隆興行竊衣包一個鳴捕拘解捕房押候解究

●北市●

○革徒拐孩 顧阿四江北人住居陸家莊前充老閘捕房巡捕因犯案斥革十四日後拐公益里仲懷義之七歲男孩大富子仲偕見証陸崇俊扭控四路二區其兄顧阿三央人向仲調處允將此孩領回不果昨由藍副巡官移送一區經黃正巡官研訊一過供詞狡展奉判還押候辦

○控欠房租 公平收租人控消泉油浴室張長林欠房租三月計九十六元昨經黃巡官集訊張供店係租開曾出頂首一百八十元刻因生意清寥已於上月閉歇此項房租應由業主繳付云云奉判交保著邀業主到案再核又控韓仁發欠租三月計二十一元昨經集訊判韓先繳一月租洋餘限中秋節清還

○發封茶館 永順里後白菓樹地方劉聲剛徐金宮合開之得意園茶館因彈唱淫詞男女混雜並有聚賭情事昨經黃巡官查悉將該茶館發封並提劉徐二人到案收押聽候核辦

時評三

●推廣租界●(冷)

吡連於租界之處無一定之界劃則租界之權日日增長不推廣而自廣試觀自來水電燈電車三者已彰明較著矣由何推廣租界之謀則由設

崔氏驗製半夏 極妙奇功

包愈吐血限三日永遠斷根

上海望平街大隆藥房啓

伐毛洗髓丹

治花柳毒之藥幾於汗牛充棟 無非輕粉水銀之類強爲收斂 卒之一發即不可收拾 大則肢體傷害 小則面目殘缺 推原其故 皆由毒氣未盡使然 或有其毒已愈而不能生子者 即幸生子亦不免遍身潰爛 此皆餘毒未盡之明証也 本藥室有鑒於斯 精製此丸 攻補兼施 不遺餘毒 一愈之後永不復發 且能照常生子 絕無遺害 誠盡善盡美之良方也 專治一切開列如左

楊梅結毒 遍身疥瘡 魚口便毒 五淋白濁 陽物損壞 陰戶破爛 穿項鼻崩 耳聾聲啞 唇爛齒脫 頭髮脫落 每瓶一元 每打十元 外埠函購原班寄呈

日月合璧丸 專治氣血衰弱諸症 每瓶一元二角 九天開化丸 專治汗鬱諸症 每瓶一元二角 萬物化育丸 專治婦女經水不調等症 濟消膏 專治婦女乳核諸症 每對四角 服法載明傳單

總發行所上海三馬路外國墳山對面太平坊內門牌三百六十九號生棠醫寓室

○分售處○ 山東青州同人泰 南京奇望街時報分館 安慶撫署西中法大藥房 鎮江世界交通社 廣東雙門底寶記場 州世界交通社 山東濟南芙蓉街益文閣南紙局 天津中外大藥房 並聘醫士李仲甫設案於本藥內室

候診上午九點鐘至十二點鐘止 下午三點鐘至五點鐘止 過時不候 門診出診不取分文 只取掛號金小洋一角

新刻殿本大字二十四史預約券并樣本出

上海五洲同文局再版印書千部 以半售預約券 每券先收紋銀二十兩 八月底出史漢以下十四史 續收紋銀四十兩 明年五月底出隋唐以下六史 續收紋銀四十兩 十月底出遼金元明四史 全書七百十一本 字大悅目 印釘精緻 閱者自知 無待贅述 券存不多 購從宜速 額滿售現每部增價一百五十兩 概不折扣 此佈

本局發行所上海自來水橋五福里五弄晉泰字號 發印所新馬路西元昌里三弄木局帳房

京師女子師範學堂本科招生

取額 四十名 校地 宣武門內石駙馬大街新建校舍 報名 六月二十日起七月初五日止 考期 七月初八日午前八時 隔一日發案 入學 錄取者即於十一十二兩日內邀同保証人到校 十三日開學 資格 (一)身體健全 (二)年在十五歲以上十九歲以下 (三)未經出嫁 (四)論說文能作二三百字以上 算學至加減乘除 甄別 學期考作爲甄別 不合格者退學 畢業 四年期限 服務 自畢業日起三年內必須充當小學教員或蒙養院保姆 不願充當者繳還費用 住宿 本校內 費用 一律在校 學膳費一律不收 且每月酌給書籍筆墨 半途退學者一律追繳 半途出嫁者應令退學 所有在學用費亦照追繳

新開榮錦旅館廣告

本旅館爲便利行人起見 特開設在四馬路第一樓後畫錦里口新造高大洋房內 裝大餐間官房數十間 宇軒敞 仿電式而空氣異常 餚饌精良 求適口而衛生有益 臥具則大小床榻 何來臭虱 被褥則綢緞具備 無慮寒冬 設電話以便傳言 裝吉燈恍如不夜 至於茶房侍候週到 輪埠派友招呼 代客寫票報關等情 格外克己 尤爲本旅館應盡之義務 現已裝修工竣 擇西曆開張 如蒙官商學界光顧 自當特別優待 價目從廉 以仰副諸君惠臨之盛意也 本主人白

無比之功効

我居于父母之家 清閒虛度時光 身體毫無所患之部分 且又不知病之爲何物 自因奉父母之命出嫁而後 不能不爲之理家務 常言道 欲爲人之良妻 須先助夫調理 家庭所以不敢袖手傍觀 閒談求食 於茲三年之後 偶覺得身體困倦 然因年少 豪氣不低 忍之又忍 漸不思食 心頭略跳 睡必作夢 常如喉中有物隔着 欲吐之勢 稍見微咳 間或合我之口味者 則可多食 食過之後身體溫暖 座則神迷欲睡 一合着眼 雖微微之响聲 或是人之脚步聲 傳及於我耳 心必跳而驚 若即張目 神必不定 耳中轟轟 間或於夜間 又有不能睡 胡亂思想 非哭則爲之笑 於是乎身稍爲瘦弱 引鏡自照 臉無血色 凡事懶爲 不如三四年前之身體 同時又見月經不調 白帶又起 於經期之前後三日間 腰痛氣迫 頗難伸直 常見頭痛 自己亦欲忍之 然於臉色蒼白 凡事懶爲 我夫之憂 理所當然 雖爲請醫調理 累及翁姑並生身之父母 均不安心 非請醫生則向神佛跪禱 自己之心更不安 因憂而不思服藥 病則加重 已有不能行動 日夜不喜離臥室 莫說盼望兒女 雖自身覺得難以支持 乃幸救星之臨我身 新聞紙上之廣告爲紹介於我丈夫 我乃不悅聽我夫之言 因家中老少 異口同音 勸我試服妙藥 其時夫已買得矣 第一日雖服之 無甚動靜 至于第三日之後 覺得精神 我乃奇之而問我夫 此次所服之藥 可是甚麼藥 如此之靈劑 可謂無比之功效也 我夫乃說曰 此藥乃日本所來之中將湯 專治婦女各科 如經期不調 頭痛眼花 心神不安 胸部亂跳 無故作嘔 胎前產後 身體酸軟 赤白兩帶等症 皆可治之 又能治男子之感冒 乍寒乍熱等症云云 我聞之後 乃又問明服法 連服了三個多月 身體已得復原 因自己之喜服中將湯之熱心發矣 信實其是無比之靈劑 今仍常常復之 然於去年三月間 安產一兒 果得母子之平安 同時已知中將湯之利及婦女 於是抱嬰女而誓言曰 我命之得延長 我能爲人之母 確是中將湯之力助之者 今特登報告廣同胞之姊妹之外 凡於會面之姊妹間 我亦贊揚中將湯之好處 膽敢大聲呼之曰 中將湯正是婦女之母藥 爲婦女者 確實不可一日離之 凡見此篇廣告萬望傳揚 是予之所深望焉

中將湯藥價 大盒洋二元五角 每打二十五元 中盒洋一元四角 每打十四元 小盒洋七角五分 中將湯分售處 今在上海河南路老巡捕房北首東亞公司書藥局

萬金不換 化痔仙丹

五開間門面瓣香廬顧雲氏

凡購化痔仙丹須認明五開間門面顧雲氏肖像 方是的真 因有假冒 格外留意 或仍向根德里老店交易亦可

峽縣袁作霖君證 讚自來血爲完全國民之滋料

附啟者 僕自弱冠後即患遺精 育藥罔效 友人即以鴉片煙相勸 因之成癮 比年曾戒幾次 苦於舊恙復發 不克成功者不知凡幾矣 去冬敝友自滬上歸 以○貴藥房自來血兩瓶相贈 且曰 汝來春戒煙 僕能盡此兩瓶 必保汝舊恙不復作 僕信之 遂於元旦斷煙 於茲已三月矣 不但舊恙不作 且身體較前強健多矣 僕之得脫黑籍之徽號 克作完全之國民者 實○貴藥房有以賜之 感激無任 故特撰數行以誌欽謝 垂暨嵊縣商人袁作霖拜啟

自來血價目 大瓶二元 每打二十元 小瓶一元二角 每打十二元 ○原班回件 ○託局函購 海內諸公 如蒙惠顧 請認明全球商標 每瓶附有五彩認真券 一張值洋一角 方不致誤○

總發行所上海四馬路五洲大藥房 五洲大藥房抄登

愛 面上美貌 珠粉羊脂鏡面散

專治雀斑 粉刺 紅點 酒刺 油光 瘰癧 晦色等類 不靈倍罰

上海陳睿非無可施技 因市井之徒假知金錢主義 專用巧言欺人 最害吵人 告白而明妝鏡面散以來 中外官紳商學女界用此而美貌者指不勝屈 均有謝信爲證 任從閱看 各省分售已設三百餘家 可見此散是的確靈驗 切勿以假購他家偽藥 每瓶洋半元 每料六瓶洋二元五角 單料每瓶二角五分 每洋五瓶 不靈加倍受罰 批發另議

本主人以天地生人大半容貌陋爲一大缺陷 究其由來 非僅一端 如熱之人則面現紅點 血熱之人則面現粉刺 嗜酒之人則面現酒刺 嗜煙之人則面現[illegible] 若腎水不足則面生雀班 若多操作者則面如染色 經歷風霜則面似鍋底 若油光滿面則由內少受營氣 而成白點 由胎氣而成 點則由血熱妄行 此外亦有由積汗而成汗斑者 以此散切勿以假購他家偽藥

上海山西路即盈昌里對門 八壽醫藥室主人 餘年啟

主痔瘡立刻連根脫落 愈

本齋獨秘珍珠熊胆人參蘆八寶化痔散○中外馳名○包愈一切惡痔 脫肛腸紅 立服立愈 永不復發 不效還洋

本齋不惜工本 精煉熊胆珍珠人參蘆化痔散 此散力大效速 專治內外痔瘡 之立刻止痛 消管生肌 硬塊化軟 四圍連根脫落 難數十年 痔漏流膿不可忍者 無不藥到病除 業經治好萬人 有口皆碑○每瓶二元 如內服熊胆珍珠人參蘆品消痔丸 可將腸內積年火毒濕熱一掃而空 愈後可保身

驗選健散丸並用 其功甚速 永不再發 每匣二元 每料六匣洋十元○滬北[illegible]路西[illegible]京都天寶齋謹啟

槍上戒煙之醒獅丹廣告

此丹係吸煙戒煙之法 神效卓著 曾奉前兩江督憲端驗明無毒在案 戒時照常吸煙 過癮而已 自能減除 毫不受苦 戒後精神健旺 絕無他病 大癮不過三十日 戒除小癮八九日或十餘日即可丟槍 或服他種丸藥斷煙後 而未能斷其藥者 亦可服此丹以斷其藥 試驗多人 無不稱善 並非半語自詡 凡欲脫離黑籍者 請速試之 幸勿觀望自誤 雙料每瓶二元 每打二十元 單料每瓶一元 每打十元 起碼每瓶六角 批發至各埠代售者 格外公道 請向本社訂明可也

蘇無錫北門外黃埏橋天樂戒煙社謹啟

大增加 中國名畫第十一集

- 南唐徐熙百鳥圖長卷分三幅 (絹本第一第二第三)(夏氏藏)
- 元錢舜舉漁舟風雨圖卷分二幅 (第一第二)(平等閣藏)
- 陳老蓮人物長卷分三幅 (第一第二第三)(唐風樓藏)
- 明項子京深谷幽花圖長卷分八幅 (第一至第八)(守喜堂藏)
- 王廉州山水小册計八開 (第一第二)(辛侍蘇藏)
- 惲王田倣惠崇花塢夕陽卷分二幅 (第一第二)(唐風樓藏)
- 黃癭瓢人物橫幅 (管劭卿藏)
- 王蓮心山水小册計六開 (第一第二)(陶齋尚書藏)
- 高其佩指頭書卷分三幅 (第一第二第三)(寶儉觀齋藏)

本集大增加至兩倍之多 計共三十六幅 皆選集極精之件 賞鑒家請留意焉 每冊一元五角 全年十冊十二元

發行所 蘇州護龍街有正書局 南京奇望街有正書局 漢口黃陂街有正書局 天津旭街有正書局

總發行所 上海望平街有正書局 北京琉璃廠西門有正書局

南平知縣王大令讚 生髮膠 靈如仙丹

老猴子火柴

腳踏車牌　小雙蝦牌

美租界天潼路 廣益號 專門批發

新開 新鹿鳴旅館

啓者林曾與家兄合開鹿鳴旅館于西薈芳弄內綮仕商光顧獲益良多不期弟兄各有意見因之拆夥將該館盤與舍親松記開張爲業林賦閒無事重理舊生涯賃定四馬路中福安茶居對面沿馬路洋式樓房十七間擇於六月中吉日開市新鹿鳴旅館客室之壯麗房間之清潔床鋪程無一不新更有電燈之光明疑入不夜城中電扇之驅暑眞到清涼世界德律風傳話交通路之繁華綠女紅男頗堪娛目飲食之精緻侍者之周到房價之從廉無不竭力克已維新改良特別非敢謬讚以期招徠倘談蟀十數里如同一室隱篁蹊望四馬台從過滬請來小作勾留莫誤爲月府仙宮是新鹿鳴旅館也專此佈聞尚祈公鑒

上海新鹿鳴旅館主人謹啟　德律風一千二百六十八號

奏辦 廣東士敏土廠 水門汀

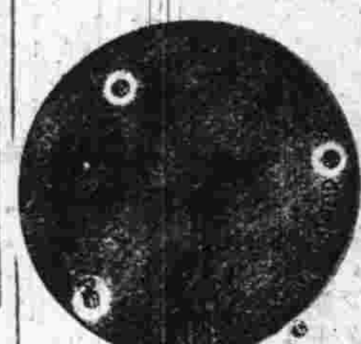

士敏土即西泰所稱水門汀廣東創設是廠就廣東天然產有之石料坭延質請德國上等工程司辦理製造成絕美之士敏土以之造堤岸海壩水塘火車路廠臺房舍地腳馬路陰溝等要工其堅力敵之遠勝各國各廠之上塞爲水門汀中之最優品已出土各商埠口岸均設有行店代理批銷購者須認明商標以別眞偽價目格外克已如蒙惠顧可至處代理京新街安和洋行接洽可也

德國拔地沙

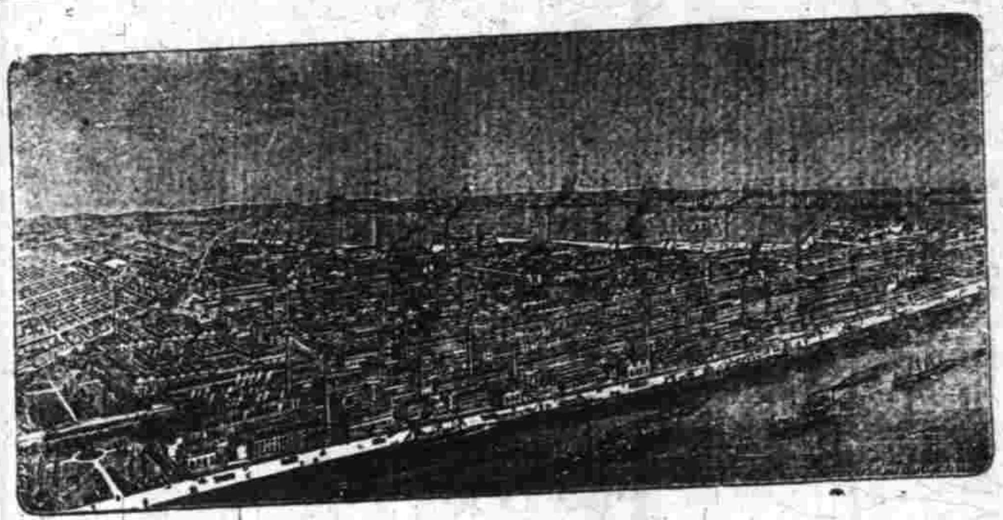

愛禮司 F. S. A. P.

德國拔地沙名廠各種顏料及德國靛正靛青運銷中國有數十餘年矣驗名已久貴客信用貸極頭等永久不變每年售出之數年年愈推愈廣中國經理愛禮司洋行上海寗波天津貴商賜顧須認明桶上箱上及聽上瓶上均有愛禮司字樣及獅馬爲記庶不致悞此啓

柏林愛依其公司資本銀五千萬元專製電氣機械價廉物美通行全球茲將所製各件列下代那模模托爾平器電燈電扇及其餘零星機件不勝枚舉如欲知詳細價目者請 臨瑞記洋行可也

尚德洋行

美國優等光學家費德雷醫學博士

光學專家　善製眼鏡

凡患目光不正或酸痛急暈等症者宜早治而配合格之化學以衛生眼鏡免變劣至點再者本行研究精詳勝配光片之特色配裝不甲於常平所能東方家各仰首配即眼架及式眼鏡鋼新最量鏡彩子力克銀片托遠光鏡細式美不體取無驗光不大分文行設爲售路掛球場三十六號

德國敢爾地方克虜伯轂滿夏廠 船塢

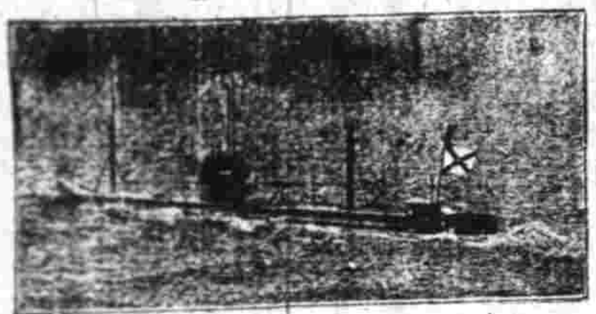

承造各式鋼甲戰艦行駛極速之魚雷艇以及獨出心裁之潛行艇載客運貨各種輪船一切裝修齊全並蒙歐美洲諸國定造兵輪已屬不少材料之堅裝飾之美均承購者稱賞

禮和洋行經理

金剛百鍊丸

同胞注意　遺址聖

至靈至效　稀敎眞方　夢遺滑精　服此安康

此丸治遺精一症患者甚多百練方天下推金鋼神藥爲治病第一人不丸年來嘗試一二... 每盒洋一元 ...（下略，細字多模糊）

德華銀行

總行在上海分設柏林加耳各搭漢堡漢口香港神戶北京新加坡天津濟南青島橫濱等處資本七百五十萬兩創始於一千八百八十九年利息活存者角二釐存款有定期者可向本行詢問兼做各處滙兌總經理弗葛君

廣東彭壽堂始創最靈驗

真三日全愈 珠珀白濁丸

此丸乃本堂獨得奇方名天下各白濁藥無如此功效神速無論新久五淋紅白二濁痛而且淋及醫藥罔效之症一服此丸小便立刻通暢去濁消服止澀包淋三日全愈定價每盒...

一切痔瘡不可忍者另有...　價目...　廣東彭壽堂內託上海拋球場...

PHŒNIX

Aktiengesellschaft für Bergbau HOERDE i. W.

德國鳳凰廠資本一百兆馬克工匠三萬三千多名鋼鐵製造廠煤及鐵石等礦漢特維倫分廠事務所設漢地（在德國之惠司發立許）製造之物如左

鑄鐵廠及機器製造廠　鋼廠及各種鐵條鋼軌　製造輪軸及各式異樣轉輪
鎔鐵廠鑄鋼件及各種底板車心等物
壓榨及打印廠　製造路及電車所用之車床橫樑及各種車
盤車架等件以上出產每年約重五十萬噸
路勞股分廠事務所設在第史堡路勞股製造之物如左
鑄鐵廠等機器製造廠　製造鋼盤以供磨坊及渣滓金類廠及
鐵廠製造鋼軌　鐵路應用之分路鋼軌及橫軌等
製造廠彈簧鋼及各種鋼管鐵磁桿鎔金鋼及沙漏鏤等
壓榨廠及磨廠體鋼鐵地上鋼軌中上礦所用移動鋼軌
鋼皋之路軌道及車心等件　每年出產約重四十萬噸
高司發立許所用廠事務所設在漢姆（在德國惠司發立許）製造惠物如左
之磨廠　製造各種鐵線（花線在內）線網鬆線包皮線
漆彈簧夾具等件
及釘廠　製造各種異樣線釘
鐵馬釘廠　製造各式自粗至細之各種騎馬釘
騎軸廠　製造各式大小車軸
輪地及第史堡路勞股之分廠均係專門製造汽車及電車所用
漢鋼軌分之一百部分之多
統計鋼軌之銷售於世上各國自至一千九百零九號七月一號
已有一萬六千五百啟羅密達夾
底板脚板及分路鋼軌等均極完美

合於衛生之漱口 擦牙聖品出現

物先自腐而後虫生牙齒亦然人之有牙患良由飯漬肉入牙縫內久而蔓延牙齦垢凝積結致發生牙蛀牙痛牙瘡種種弊病設能先事豫防何以有此本醫局爲濟世揚名起見不惜重資特採泰西合于衛生之上等藥料用化學製成漱口香水擦牙香粉可養牙可固齒可除毒可去穢久用之牙齒永不脫落復無種種牙患香逾鷄舌味勝龍涎猶其餘事市上所售萬萬不及每早用香粉擦牙後將香水滴數點於清水內用以漱口每瓶可用數月誠治牙中聖品香水每大瓶一元牙粉每盒五角取回藥本並非圖利諸君光顧請到四川路四十號本醫局或四馬路本分局可也

徐景明牙科醫局謹啓

感謝 中野醫院

中野醫院長中野貢先生父子原係日本下關醫學士研精醫學洋房以便華人就診先生研精醫學見科眼科耳鼻咽喉科毒門各病來院就診仰承先生治愈實深感之特爲登報佈告就診者均極便先生午前門診午後出診

痔瘡無憂

伊大逢山致寒彭珍痔如威信... 痔瘡之症... 山耳姚秉謙

患瘡毒者速看

余失足花柳染患楊梅結毒遇身潰爛痛苦萬狀醫藥罔效病勢日重... 上海河南路廣東彭壽堂... 丹一服... 敢謝... 變蘇州姚禍茲復鳴謝

Sächsische Maschinenfabrik

vorm. Rich. Hartmann, Actiengesellschaft

Chemnitz

德國漢孟機器廠創於一千八百三十七年廠中執事五千餘人專製高謙夫氏汽門水汀引擎各種發汽鍋爐已售去八千六百部平面水輪汽機及轉動機件其銷售之數已達十六兆啓羅洋文電碼漢孟京尼市（Hartmann Chemnitz）

挽回利權

[illegible]

Ernst Schiess Ltd.

Düsseldorf

(Germany.)

德國安司脫製造機械器具廠本廠在德國度西爾道創於一千八百六十六年廠中工匠一千餘名專製各種自小至極大之機器具等件以供鐵路製造廠砲廠船廠軍器廠及機械引擎廠等政府均極完備銷本國政府應用及外洋各國著名之工廠等亦采購

以上各貨均由禮和洋行經售　經售人處索取圖本閱之並不取值

愛克發

"AGFA" China

亞克發照像材料計開：使濃粉、致淡粉、銅質致濃粉、定正鹽、速定鹽、洗勻定正粉、電光粉、電光桌、電光燈　欲知詳細可向

派律脫香烟

紀事

○南洋勸業會研究會講演誌聞

十六日下午五時南洋勸業會研究會假會場公議廳開農業共同研究講演會首由李會長報告開會情形次演說農業研究與教育之關係在能取法東西洋以致養合一爲宗並舉日本鄉鎮小學捉捕害蟲爲著重農事之証末復歷引中國自古重農之據以字義官名釋之而歸宿於農業剝落由於交換智識之無門足令聞者驚心動魄次由姚孟塤君報告開會宗旨次由錢副會長報告研究會成立日淺雖語完備本會以農爭居首係因湊合各種時期之便私起見幷非有意翻勸業會所定次序也又言吾國農業失敗以不識字爲最苦今日以讀書明理諸君子共相討論實爲農業放一大異彩其效果更不可道里計末復申明農業研究非僅以二十爲止境不過以二十爲第一次研究之歸宿將來各自研究且與勸業會相終始（衆鼓掌）次由正會長請馬君湘伯及袁君梓青講演玆特分別記之於次研究農業者幸垂意焉

（甲）馬君湘伯演講紀要　馬君此次所演博大精深不獨改良農業可資鑑鏡實可爲農政學上添一大學說其崖略如次

（一）改良種子　孟子云一鄉之善士思友一鄉之善士一國之善士思友一國之善士天下之善士思友天下之善士惟農亦然有一鄉之農夫有一國之農夫有天下之農夫惟天下之農夫乃放天下之農業同一田也年年植棉則收獲大減種子惡變是乃不求土宜墨守舊章之故而其原因實原於交通之不便是之謂一鄉之農元於各道設勸農使非不知注重農私然農業日至墮落者則不知選擇良種辨別土宜之道也故今日欲言天下之農業即交通之農業尤以改良種子爲第一義（衆鼓掌）

（二）改良栽種　欲求良果必自良樹此泰西專門家言也栽植之道不拘一是惟擇其最良植物而培之利可三倍往見中國農夫每年所栽種之植物大都相同鮮求更易不知浙本無桑今成特產中本無棉來自西土又如苜蓿葡萄均非吾國之原產今且爲吾人最廣賓用之品足見古人每至一地必搜求其良種以爲廣植之計今欲改良當以栽種爲二義例如洋山芋即宜適於改良栽種之一其性耐乾忌水肥料喜施灰糞何地非淹水之區均可栽植一畝收量最多約四十担最少亦二十担不等每担以一元計算每地一畝每年可得二十元至四十元不等較之他種植物獲利甚多且其物質能兼供救荒之用栽植改良無逾於此（衆鼓掌）

（三）實行保護政策　治國以足食爲先人苟一日無食雖慈父尚不能保其子而況恩不如父子者乎天下各業皆有供過於求之恐慌獨至五穀未聞以多爲患者環顧中國荒地甚多昔方望溪先生奏摺謂山上無一莖草河塘無一寸魚乃因管理不便農家儸爲竊者所擾損失財產所致故欲改良農業尤非國家設立完全保護之政策不可保護完全或則以墾代賑或則招工開墾荒地不難盡闢也方望溪先生又言開墾招徠之方其升科當以二十年後爲限實與歐美農家提倡之術相同中國改良農業此項尤爲切要（衆鼓掌）

（四）教育誘導方法　得良種而徒言良種固屬無益得良種而不能自耕自穫尤屬無益歐美農家前亦淆農自安後經教育家極力提倡迄乎今日各地小學殆無不有農業思想灌注於腦筋而農業於以增進其法即於各小學設立學生農業共進會令每一學生取一瓦盆種一植物各書名姓於其上每月賽會一次每學生出鈔數枚賽品最佳者將此醵金盡取之初在本校賽會漸至各學共賽小學生人人留心種植之法天時土質栽培方法均有日記以增進其學藝之途啓導其競爭之心俾專心致知與天地陰陽相體驗從小習慣妙不可言此法處處可學（衆鼓掌）此係人人皆可婦人孺子無人不能之（衆鼓掌）一實業心種於中國小學生之心實於中國農業前途大有裨益願諸君提倡此舉以養成童稚心理作全國農業根柢（衆鼓掌）

記者誌以上爲馬君所演講大意脫略正不知凡幾其精要處當另篇叙述公諸同志

（乙）袁梓青君演講紀要　袁君所演係以湖南農業與江蘇農之比較命題其著重在以湖南農法改良江蘇之所未備玆摘其主要之點如下

（一）選種法　以選甲折力最早且最整齊者爲良種

（二）栽秧法　以晴天日暖時栽種最宜苟遇風雨之夕萬不可以栽植當移至翌日養栽稻最忌風故也

（三）播種期　江南每失之過遲稻之播種期節以清明前後爲最宜蓄遲播則稻之生長力不能過盛

（四）秋耕法　秋收之後急須深耕一可除草二可鬆土往見各地於稻收後直至種麥時始行墾田斯當亟加改良於秋收後即行深耕一可使土地膨鬆一可使春草不生一舉兩得計莫逾此

（五）收稻法　湖南收稻所使用之器具與江蘇異其法隨收隨穫人各執鐮刀一每四人合用一稻扱桶收稻一束打於稻扱桶中約十下每人一日可收稻五石至少者每日亦可收稻三石此法較江南收法簡單且可免米賞之傷害

（六）保護農民法　無善良之雨具草笠則晴受熱陰受濕致生腰攣脚腫等症者當改良雨具草笠者一綠豆稀飯可以消夏暑高粱美酒可以消冬寒此改良飲食可以袪除疾病者又一

記者誌以上爲袁君梓青講演綱要其詳亦另篇述之

袁君梓青演畢時已鐘鳴八下由李會長報告時已晚劉君芋珊不及演講待明日補演遂散會是日到會者都二百人有女界某君數人自開會時蒞會直至散會時始去尤足見女界諸君之熱心農業云

○浙省紹屬徵兵簡章

第一節　區域

一本省征兵區域上屆係在金衢嚴台溫處六府玆値退伍應在紹府各屬征補軍額至該府各屬可征若干應由該徵兵官等會同該地方官酌量辦理總以征足定額爲率

第二節　局所

一郡城設徵兵總局一所每縣各設分局分局一切事宜臨時由總局察酌辦理

二征兵局所由征兵官及征兵委員酌同地方官借該縣合宜處所開設

三征兵總局設征兵官一員分局各設委員一員以陸軍幹練人員派充另於候補廳縣內遴選熟悉該府情形者爲會辦徵兵官選募合格兵士由徵兵官及各委員主之聯絡地方官紳由會辦徵兵官主之事須和衷以期有濟其餘隨同徵兵員弁及醫官書記官司書生護兵人等以足數分任勿缺勿濫爲要

第三節　地方官之職務

一征兵爲目今要政除由本部隊出示曉諭外該地方官亦應出示勸諭以廣招徠

二責照奏定募兵制略內開派員會同州縣按格選募按選與募原屬爲二此次舉辦征兵選驗之責征兵官任之招募之責地方官任之

三招募之責既屬諸地方官自應由地方官傳諭莊董地保等各舉本籍合格鄉民赴縣報名先登草冊俟有成數十人或二十人即隨時由縣塡具赴選名單飭令董保偕赴征兵局聽候選驗該董保等毋許濫保游民潰勇亦不得將應募合格三人瞻徇隱匿

○四川成華城地方自治會議案

（一）籌設崇儉會案查東西各國自治制度獎儉行政實爲當務之亟吾川近年一般習尙漸就奢侈士大夫有轉移風氣之責此時減一分漏卮即爲吾國培一分元氣衛文中興布衣帛冠此實非細故也謂宜多數提倡而勸導之則良善之習慣出現矣維諸先生協議之（二）籌設戒賭會案查此會江南各省已有行之者近來麻雀牌盛行浸染於紳商學界者尤盛謂宜如何去此魔障俾自治前途日有起色願質諸先生協議之（三）籌設工藝廠案查消納游民莫善於多興工藝矣比年以來民窮財盡而種種不良之事乃由此而發生懸念將來爲憂方大自治萌芽民艱宜恤謂宜如何有以提倡而振興之請諸先生協議　以上三案皆董事徐子休先生提出

（四）嚴禁行車保護省城街道案查原案主旨謂省城街道修理未久破碎過半實由各局所字堂土木大興盤運磚石瓦木均以車運爲便在當事者與民間皆預知其損害特於修街時中留一車綫以導其軌無如中槽愈推愈下而兩旁之石條石板則愈擠愈高或無車綫之街道則任意亂推至石成虀粉路盡凸凹况在平民之人力車油米車過街俱有罰則而官府公事之車聽其推倒非所以示公平也玆事之關於自治道路工程者甚巨又爲一般人所希望以後無論何項載重之車概不准推入城內請協議之　此案係名譽董事盛璜書先生提出

（未完）

劇談

◎近聞滬上將有模範演劇之舉所演之劇尙未定欲於「天倫」或「冷潮」二劇內擇其一前者係英國劇也卽日本大阪帝國座第一次所演者後者原名曰「潮」則係佐藤紅綠氏所編爲田實之擅長劇也自文學上觀之前者實高於後者數倍然以我國觀客之程度而論不如定演後者觀客當易於理解而歡迎也（呆）

秦輿旁觀不平人白

中國合衆人壽保險公司廣告

參茸 海狗腎汁壯陽廣嗣金丹

奏摺

軍諮處奏照章派充各省參謀人員摺

奏爲照章派充各省參謀人員恭摺具陳仰祈 聖鑒事竊臣處統轄各省參謀人員所有各省參謀處總辦幫辦暨各鎮協參謀官均由臣處遴員派充隨時奏 明歷經辦理在案又各省參謀處總辦幫辦及各鎮協參謀官在本處定章以前或係遴派陸軍出身人員或即以本省現任司道及候補文職派充體察各省情形自應姑准照舊供職由本處加札委派以專責成亦經臣等於本年三月二十四日具奏加札派充各省參謀人員摺內陳明在案現查自四月初一日以後計由本處派出陸軍部軍校郭世綸一員充江蘇第十三混成協二等參謀官軍官學堂畢業學員張學顏一員充東三省第三鎮三等參謀官其餘各省原派參謀人員間有在本處加札以前因事撤換即以後任人員接充者亦據各省陸續咨報前來亦經臣處查核暫准加派計先後派有湖南委署提學使黃以霖一員充湖南參謀處總辦廣西兵備處總辦蔣尊簋一員充廣西參謀處總辦河南候補道何廷俊一員充河南參謀處總辦吉林兵備處提調陳培龍一員充吉林參謀處幫辦軍官學堂畢業學員劉啟芳一員充雲南第十九鎮三等參謀官以上各員均經臣處札飭遵照以重委任所有照章派充各省參謀人員緣由是否有當謹恭摺具陳伏乞 皇上聖鑒訓示謹 奏宣統二年五月二十九日奉 旨知道了欽此

又奏擬定陸軍司法人員官階片

再軍事司法人員外國多用文官間會設爲軍佐者亦必在軍隊練習數年始受軍事教育者方准補充臣等於遵議補官辦法時深以軍事司法關繫重大未便率行擬定是以原奏章程未將司法人員列入表內當經與陸軍部詳細咨商現准該部復稱軍事司法於軍事上有重要關繫擬於陸軍補官任職章程內將司法人員比照軍需軍醫等官暫設分別補用列爲軍佐等因到處臣等查立憲之國軍人皆直隸君上不能受法律案之制裁遇軍人犯罪特開軍法會議仍以軍官爲主任司法但充顧問而已是司法人員於軍事裁判時居文員幫佐軍官之地位今陸軍部所擬辦此項人員比照軍需軍醫等官列爲軍佐與立憲國輔佐軍官之意尙屬相符自應奏明請 旨將軍事司法人員所有軍官額外軍官軍士各級官階均冠以軍法字樣比照軍佐一律辦理如蒙 允准即由臣處通行遵照所有擬定陸軍司法人員官階緣由是否有當謹附片具陳伏乞 聖鑒訓示謹 奏宣統二年五月二十五日奉 旨依議欽此

督辦鹽政處會奏兩淮鹽官擁擠懇請停止分發摺

奏爲兩淮鹽官異常擁擠懇 恩停止分發以冀疏通恭摺仰祈 聖鑒事竊兩淮候補鹽官近年極形擁擠雖實官捐早經停止而以前捐納及考選就職指分到省者仍復絡繹不絕檢查兩淮官冊所有鹽學同知運判經歷大使知事巡檢各班候補人數竟有八百餘員之多其先經到省未經註冊驗看者尙不在內以兩淮額缺比較人數相去不止十倍關係於吏治前途至深且鉅伏思候補各班人員凡赴籌書之選皆爲升斗之謀無如差缺有限薪津無多旣苦委用之艱難周即覺閒散之可憫其在安分之士尙知靜以待時中材以下旅食維艱生計不贍勢必長鑽營之習墮廉恥之防得缺而虧公帑奉差而玷官箴比比皆然現値預備立憲之時應以澄清仕途爲先務籌畫再四非暫行停止分發無以飭吏治而肅官方除兩淮各項鹽官先已到省未經引 見驗看各員僅令赴部分發回省候補毋庸再令改省以免煩擾外其餘捐納勞績暨考取就職各項鹽務官員擬請自宣統二年六月起一律停止分發兩淮三年俟限滿之日察看情形 奏明辦理其已經捐指尙未到省人員查照向來停止分發章程有願改指別省者准其赴部呈明給照免變改指銀兩用示體恤據兩淮鹽運使增厚具詳請 奏前來臣覆核無異合無仰懇 天恩俯念兩淮鹽官異常擁擠 特予照准暫行停止分發以資疏通而裨治理之處出自逾格鴻施所有暫請停止分發緣由謹會同會辦鹽政大臣兩江督臣張人駿恭摺具陳伏乞 皇上聖鑒訓示謹 奏宣統二年五月十六日奉 旨依議欽此

商務

滙票 昨係禮拜銀行休假至以各號照限未及將滙均無行市故不錄

金市 十八日收盤金價如左

現貨驗金	四百零九兩七錢半
遠期驗金	未開
沙金合赤	四百十七兩七錢半
足赤條金	四百十五兩七錢半

錢市 十八日北市鑑拆及銀銅元價併錄如左

龍洋	七錢四分零二毫半
英洋	七錢五分二厘
本洋	八錢五分
小洋	六錢五分九釐
鑑拆	五錢
洋拆	七錢三分
銅圓	一百七十八千文
市錢	一百五十三千文
錢	一千文
表牌規銀	一百八十千文
表牌大洋	一千三百三十文
表牌小洋	一百十七文
小洋貼水	每角十六文

紗市 昨日禮拜客帮多有成交茲將紗價如左

十六支紅團龍紗大包	一百零八兩二五
又 藍龍	一百零五兩二五
又 雙龍	一百十三兩二五
又 雲蟾	一百零九兩
又 雙虎	一百零八兩二五
又 三星	一百零九兩
又 丹鳳	一百零五兩五錢
又 鐵毛	一百零六兩二五
又 天官	一百零九兩七五
又 月季	一百零六兩二五
又 和合	一百十兩
又 財神	一百零五兩五錢
又 雲龍	一百零六兩
十四支藍團龍大包	一百零四兩五錢
又 藍龍	一百零一兩五錢
又 雙龍	一百十兩零七五
又 雲蟾	一百零六兩二五
又 雙虎	一百○五兩五錢
又 和合	一百零七兩二五
又 丹鳳	一百零二兩七五
又 三星	一百零六兩五錢
又 月季	一百零三兩
又 財神	一百零二兩七五
又 鐵毛	一百零二兩七五
又 天官	一百零七兩五錢
又 雲蟾	一百零三兩五錢
十二支紫團龍大包	一百○三兩
又 藍龍	一百零一兩
又 雙龍	一百零八兩
又 雲蟾	一百另四兩
又 雙虎	一百零二兩
又 和合	一百零五兩五錢
又 丹鳳	一百兩零五錢
又 月季	一百零一兩七五
又 財神	一百兩
又 鐵毛	一百零一兩五錢
又 天官	一百零五兩五錢
十支雙虎紗大包	九十九兩五錢
又 鐵毛	九十八兩
又 麒麟	九十六兩五錢

本機粗布 昨日市價如左

十四磅牛藍頭	每疋四兩七錢
十四磅人戰馬	四兩七錢
十四磅闊牛頭	四兩五錢二五
十三磅立馬	四兩二錢五分
十三磅雙馬	四兩三錢五分
十三磅孔雀	四兩二錢
十二磅孔雀	四兩一錢五分

（以上之價連關稅均在內）

土市 本埠中西各土市日見減色價甚呆茲將行情如左

三多公	每箱一千五百零四兩
陳公	一千五百零四兩
新公	一千四百七十四兩
三多嗍	一千五百二十二兩
陳嗍	一千五百兩
新嗍	一千五百兩
二年赤莊	一八二四十九兩四錢
一年赤莊	十九兩二錢
雲南土	每百兩六十八兩
四川土	六十七兩

油荳市 昨日滬南油市進口油荳船到有青口夾艙洋河等船四艘共計裝來荳油三百五十簍生油一千簍荳子一千五百石云市上成交各貨價開之價如左

船菜荳油	每担九兩六錢半
船牛荳油	十兩零四錢
船岐荳油	九兩九錢五分
船牛籽油	十兩零二錢半
船洋青荳	每石四兩一錢
船沙青荳	四兩二錢
船牛元荳	四兩四錢二分

糧食 昨日滬南米市銷路平常惟內地蘇松常錫等處之米船到者甚稀價亦堅穩如別茲錄開出各價如左

機器高白米	每石八元五角
常帮高白米	八元二角
錫帮高白米	八元一角
蘇同高白米	八元一角
松江高白米	八元
青角高白米	八元
梨里高白米	七元八角
泗涇高白米	七元八角
機器盧秈米	八元
蘇同盧秈米	七元九角
機器白元米	八元七角
常帮白元米	八元四角
蘇帮白元米	八元一角
高小麥	五元一角
次小麥	四元

西菸 昨日市價如左

頭莊青條	每担二十五兩
二莊青條	二十四兩
三莊青條	二十三兩
起碼 又	二十一兩
頭莊白條	二十六兩
二莊白條	二十五兩
三莊白條	二十四兩

桐油 近日客帮銷路尙爲起色價亦略好茲錄昨日市價如左

劉洪江油	每桶七兩五錢
吉竣豐油	七兩八錢五分
本支南規油	八兩八錢五分
桶白油	八兩一錢五分
貴尖亮白油	十兩零四錢五分

◉出口土貨

花衣 昨日各花行情如左

通州花	每担二十六兩
太倉花	二十五兩六錢
火機花	無市
四牌子花	二十五兩八錢
上海花	二十五兩
姚花泉牌	無市
太倉子花	十二元八角
南路子花	十二元二角

◉進口洋貨

花旗布 調查上一禮拜內客帮無甚大宗交易粗布及斜紋兩項共祇銷去五六百包左客云茲錄昨市手貨行情如左

鬼頭粗布	每疋五兩五錢
大鹿甲	五兩六錢
四牌酉	五兩四錢五分
雙兔	五兩一錢五
頭號烏	四兩九錢
三鳳	四兩九錢二五
馬狗	四兩九錢五分
趣鶴	四兩八錢五分
小鑑酉	四兩八錢七五
草牛	四兩五錢
草虎	四兩七錢
福壽	四兩七錢五分
紅大象	四兩三錢七五
一品天官	四兩八錢五分
四平菓	四兩三錢七五

斜紋布 昨日市價如左

又 飛龍粗	每疋五兩七錢
飛鴿	五兩三錢五分
入馬弓	五兩三錢五分
飛車	五兩三錢
立馬	五兩一錢七五
大小美	五兩零七五
四英哥	五兩零五分
小貓頭	五兩一錢
水網	四兩九錢七
野人球	四兩八錢五分
三號孤頭	四兩八錢五分
入抱魚	四兩八錢五分
三魚	四兩九錢五分

細斜紋 日來市面平平客帮略有交易茲錄各價如左

三十碼三鹿頭	每疋四兩一錢五分
又 豐裕松鼠	四兩一錢五分
又 美隆松鼠	四兩
又 禮和松鼠	三兩九錢
又 紅一雞	二兩八錢五分
又 紅二雞	三兩九錢五分

洋皂 今將六月份各牌洋皂箱價列下

二十條祥茂皂	每箱四兩零七分五
百廿塊祥茂皂	四兩三錢七五
二十條公昌皂	二兩九錢五分
二五十擋厘皂	二兩九錢五分
百四十必地皂	二兩九錢五分
百四四嚴法皂	四兩零二分五
百六十祥昌皂	二兩九錢七五
二十條祥昌皂	二兩零五分
十八條黃祥茂	一兩四錢二五
廿四條禮和皂	四兩零七分五
二十條祥順皂	二兩零五分
二十條緒昌皂	二兩零五分
二十條茂昌皂	二兩零五分
廿四條順全隆	一兩八錢
廿五條順全隆	一兩八錢

洋靛 昨日市價如左

愛禮司馬牌	每桶五十五兩
謙信司馬牌	五十四兩
捷成牌	五十二兩
天福走馬牌	五十兩

棉紗 日本紗昨日客帮均無交易茲將紗價如左

十支三圈大包	一百十八兩二五
又 雙鹿	一百十八兩
又 溫公	一百十三兩五錢
又 財神	一百十四兩
又 什牌	一百十三兩
又 立馬	一百十三兩
十六支藍魚大包	一百十七兩
又 三馬	一百十四兩二五
又 雙喜	一百十二兩
又 麒麟	一百十一兩
又 二喬	一百十二兩五錢
又 福鳥	一百十三兩
又 雙鹿	一百十三兩
又 五福	一百十一兩
十六支扇面紗草包	一百十三兩
又 花蝶	一百十二兩五錢
又 三朶	一百十兩零五錢
又 廿字	一百零九兩五錢

火油 昨日收盤市價如左

老牌火油	每担二兩四錢七分
英牌鷹油	二兩零八分二
咪吔鷹牌	二兩零八
十字鷹油	一兩九錢七分

（以上均係 淨將無扣用）

◉失票一覽表◉

中國內府藏右軍千文 日本內府藏右軍尺牘 墨迹合冊

四角

右軍千字文墨迹爲內府中平實有高宗三跋三希堂法帖即由此鉤入此係原本又日本內府所藏右軍尺牘二通稱爲平實茲均用珂羅版合印成冊 定價大洋一元

發行所 蘇州都亭橋有正書局 南京奇望街有正書局 漢口黃陂街有正書局 天津旭街有正書局 鎮江柴炭巷

總發行所 上海望平街有正書局 北京琉璃廠西門有正書局

光緒朝東華錄三版出書廣告

此書由本公司延請通儒編纂自去年出版風行海內計全書都四百二十萬言分裝六十四冊其內容特色如電奏諭之緊要內政外交之奏疏甲申甲午戰事之始末戊戌庚子政變之原委官制之更張條約之改訂邊防之布置以及河渠鹽漕商務稅項無不原原本本詳細靡遺預約早經告罄而購求函詢者尙絡繹不絕本公司以此書爲一朝掌故所萃現値學堂將次暑假教員學生正可藉此數十日之餘閒以次研究之助爰將三版印行自登報日起至七月底止每部照定價十六元減收半價八元立取全書過此則仍照原價發售此係本公司特別廉價以扶助學界尙望速來購取勿再失之交臂是幸

外埠運費 輪船火車已通之處每部一元未通之處一元五角陝甘雲貴川五省加倍

上海棋盤街 集成圖書公司總發行所啟

學界公鑒

學堂興中國之習西文者日益衆西書之爲用者亦日益多惟同是書籍有新舊之分精粗之殊選擇失宜功用下無窮本館有見於此特向歐美選購最新最善之教科參考書籍無論文學科學由初等以迄大成固不具論且取價較廉招待周故開設以來雖開時未久中國學界之賜顧者已絡繹不絕交相稱許本館深感學意徒自勉勵對於購書售書等事精益求精以副雅望諸君子有願賜顧者請親至本館購取或函購或函索書目均可也 上海北四川路三十號伊文思書館白

上海延年人壽保險公司設立外埠分行

本公司招集股本一百萬元呈請農工商部註冊專承保人壽險總公司在上海江西路五十一號各埠均有分行諸君賜顧就近投保爲荷 總董 林叔臧 董事 許倫 林運孫 諸君 總經理

上海 漢口 鎮江 天津 清江浦 烟台 營口 北京 廈門 溫州 州 蘇州 寧波 福州 青島 大連灣 安東 九江 南通州 南京 松江

中國合衆人壽保險公司廣告

泰興旁觀不平人白

參茸 珠杜 海狗腎汁壯陽廣嗣金丹

上海 …… 鴻香盧 啓

自來血

自己服之後身果能加重半磅

福州禪臣洋行寫字樓林君濟臣讚書

此書由福州中英大藥房烏佩荃君轉達

五洲大藥房執事先生閣下

效服完之後加重磅

此大安與林濟臣頓首

五彩認眞券一張

自來血價目大瓶二元 小瓶一元二角 每打二十元 十二元

總發行所上海四馬路五洲大藥房

全球商標

真愧麗嗣金丹

購亞支奶者注意

近接清國總經理席君信云上海有人將烟灰土皮腐爛雜草製成與亞支奶一樣丸藥在青島各帮及客棧兜賣其價每打不過四五元之數執路人而告

日本富山 鑲氏謹白

一補有十年之功

廣東彭壽堂始創參茸芝朮海狗腎補血生精如意丸功效說

上海味地洋行經理 德國廠牌 顏料廣告 上等名色

眞乃壽世金丹

萬國九州第一靈驗耳聾聖品

自強軒始改書藥局

風化小說 東厠牡丹

名醫周雪樵還滬

海上驚鴻影

亦名五百美人照相冊

定價大洋三元

總發行所

獨得秘方婦科一索必姙丹

上海三馬路 丹鳳樓八號房

敬贈急救萬應時痧藥

自六月初一日起

上海四馬路老巡捕房對門五洲大藥房謹白

半夏露 包愈咳嗽 永遠斷根

廣東彭壽堂始創順氣化痰止咳四寶半夏露眞實功效比衆不同

中國通商銀行

啟新洋灰有限公司新股掛號將齊廣告

皇壽第一靈驗

南京時報分館遷移廣告